EL SIGLO

Año LIX. — N.o 18.130 PORTE PAGADO Director: PEDRO COSIO Montevideo, Viernes 30 de Diciembre de 1921.

La limitación de los Armamentos

LAS PROPOSICIONES DE Mr. ROOT

WASHINGTON, 29. — Las proposiciones presentadas ante el Comité Naval de la Conferencia, por Mr. Root, pidiendo observar en la guerra submarina las reglas de civilización, pidiendo que los Comandantes de los submarinos no puedan torpedear a los vapores mercantes sin aviso y otras obligaciones tendientes a evitar las crueldades de la guerra submarina, fueron sometidas a un sub-comité para ser examinadas.

Los delegados franceses no están conformes con las proposiciones norteamericanas sobre los navíos auxiliares de 10 mil toneladas.

Dicen que no pueden aceptar semejante límite sin ser autorizados por su Gobierno y esperan recibir mañana una respuesta.

Inglaterra y Japón no hicieron ninguna objección.

Se establecerá un acuerdo definitivo sobre la limitación del calibre de los cañones de los barcos auxiliares a ocho pulgadas, y de las grandes unidades a 16 pulgadas.

El asunto de la limitación de los aeroplanos fué entregado al comité, pero la discusión quedó aplazada para el día siguiente.

EL KLU KLU KLAN

NUEVA YORK, 29. — Comunican de Atlanta que ciento setenta personas que se dicen miembros con personería legítima de la asociación Klu Klu Klan se presentaron ante el Superior Tribunal solicitando la designación de un síndico liquidador de todos los bienes, fondos, documentos y registros de la mencionada asociación.

En este petitorio se solicita así mismo la remoción de Erward Clarke de sus funciones de águila imperial Klan.

LA LEY DE ARANCELES ADUANEROS

WASHINGTON, 29. — El Presidente de la Comisión de Asuntos Financieros del Senado Mr. Cumber, dió hoy a entender a los fabricantes de calzado que se presentaron como testigos ante dicha comisión que los cueros no serán incluídos en la lista de artículos libres de derechos cuando se presentará en el Senado el informe relativo a la ley permanente de aranceles aduaneros.

Mr. Charles Jones, representante de la Asociación de Fabricantes de Calzado, declaró que si se fijaba el impuesto a los cueros la industria de calzado quedaría en manos de los grandes frigoríficos.

El testigo añadió que los grandes frigoríficos monopolizan el 65 o|o de los cueros que producía el país, que eran casi los dueños de la industria de curtiembre y que si como se tiene el propósito se fijaba el impuesto del 15 o|o sobre los cueros, los curtidores particulares no podrían competir con los grandes frigoríficos.

DECLARACIONES DEL ENCARGADO DE NEGOCIOS DE ALEMANIA

NUEVA YORK, 29. — Mr. Karl Lang, Encargado de Negocios de Alemania en Norte América que ha llegado a esta ciudad de paso para Washington, declaró lo siguiente en una entrevista, refiriéndose a las indemnizaciones que debe pagar Alemania:

Por ahora Alemania no puede pagar y tendrá que recurrir a nuevos medios.

La situación económica de Alemania es actualmente mucho más sólida.

El gobierno republicano está haciendo cuanto puede para restablecer las condiciones del abastecimiento y el pueblo se inclina a vivir en forma metódica, pues desea mejorar su situación, pero es difícil hacer frente al porvenir bajo las condiciones que impone el Tratado de Paz de Versailles.

Ni aún antes de la guerra Alemania hubiera podido comprometerse a pagar las indemnizaciones que se le exigen ahora.

Creemos que el actual estado de cosas no puede continuar.

Acompañan a este diplomático los vice cónsules de Alemania en Chicago, San Luis y San Francisco.

PRINCIPE ARROLLADO

NUEVA YORK, 29. — Anoche fué arrollado en la Avenida Broadway, por un automóvil del cuerpo de bomberos, el Príncipe Alfonso Luis Jerónimo de Borbón, pariente del Rey de España, resultando gravemente herido.

LA PROXIMA CONFERENCIA

WASHINGTON, 29. (United). — Se cree probable que en la próxima década se reuna una nueva conferencia internacional para discutir una nueva limitación de los armamentos.

Los delegados ya discutieron oficialmente el proyecto de completar la obra de la actual conferencia celebrando otras reuniones, y la idea fué aprobada por los delegados, los que creen que examinarse la limitación de los en la próxima conferencia debería armamentos de tierra y también la de los submarinos y de los buques auxiliares si en la actual no se llegara a una resolución a su respecto.

Los delegados están divididos en dos grupos: el uno propone que la nueva conferencia se reuna después de diez años y el otro cree que debe reunirse después de siete, mientras que, según se asegura Mr. Hughes propone que la reunión se efectúe después de seis años.

Un amigo del secretario de Estados manifestó que sus ideas acerca de los submarinos son bastantes elásticas, porque atribuye a toda la cuestión escasa importancia en comparación con el resultado obtenido al decidirse la reducción del tonelaje de las grandes naves. D., por otra parte, una prueba de su espíritu acomodaticio reduciendo el tonelaje de los submarinos de los Estados Unidos y de la Gran Bretaña a 60.000 toneladas, en vez de 90.000, cifra que había propuesto.

UNA REPLICA A LOS DELEGADOS BRITANICOS

WASHINGTON, 29. — En una respuesta enérgica y emocionada, y sin abandonar el tono de cortesía amistosa, el delegado francés en la Conferencia reunida en ésta, Mr. Sarraut, replicó al jefe de la delegación británica, Mr. Balfour, para explicar el punto de vista francés sobre las cuestiones navales, volviendo a presentar los argumentos ya enunciados, e insistiendo sobre los sacrificios hechos por Francia en lo que se refiere a la construcción de grandes unidades, sus necesidades de comunicarse con sus colonias y la imposibilidad de dejar a sus vecinos el cuidado de la defensa de sus costas.

Agregó que no se debe interpretar la posición de Francia como agresiva contra sus vecinos y que ella tampoco piensa interpretar como agresivas las flotas muy superiores, en grandes unidades, de Estados Unidos, Inglaterra y Japón.

El único fin de Francia son sus necesidades defensivas perfectamente constatadas con pruebas legítimas.

LA OPINION DE GUILLERMO FERRERO SOBRE LA CUADRUPLE ENTENTE

NUEVA YORK, 29. — Entrevistado en Roma el señor Guillermo Ferrero, ha dicho lo siguiente sobre el cuádruple acuerdo del Pacífico:

"El destino ha sido cumplido. Con la firma del cuádruple acuerdo sobre el Pacífico y la próxima firma del acuerdo sobre limitación de los armamentos navales, Estados Unidos ha entrado con alma y cuerpo en la vorágine de la política europea y asiática. Ambos acuerdos son restringidos, pero es fácil prever que obligarán a ese país a proceder, como parte interesada en muchas de las cuestiones europeas y asiáticas que pueden parecer casi extrañas a dichos acuerdos.

"Desde que Estados Unidos se hizo independiente ha gozado del envidiable privilegio de conducir su política exterior con claridad, sencillez y lealtad, sin duplicidad ni subterfugios.

"El mundo no ha visto nunca programa más noble y sencillo de política internacional, y la buena fortuna de Estados Unidos ha sido única en la historia. Es verdad que en 1821 el presidente Monroe pareció inaugurar una nueva política con su declaración de que toda agresión de parte de las Naciones europeas o asiáticas contra las Repúblicas del hemisferio occidental sería mirado por Estados Unidos como un acto hostil. La doctrina Monroe fué en cierto sentido la más precisa determinación y casi un comentario explicativo de las ideas de Washington, que sirvió para mantener la paz en las Américas por más de medio siglo, a pesar de dificultades formidables con Gran Bretaña, Francia y Alemania.

"La diplomacia de Estados Unidos siempre ha sido enemiga de las intrigas, siempre ha sido sencilla en sus procedimientos y siempre ha tenido un aspecto humano, que no ha considerado afortunados sinó a los Estados capaces de limpiar de odios sus relaciones con los demás.

"Esa situación ya ha concluído. Estados Unidos se ve ya obligado a tratar con la diplomacia europea, en el mismo terreno de ésta. ¿Impondrá Estados Unidos en los importantes asuntos diplomáticos europeos su franqueza, sencillez y lucidez, o se verá afligido con la duplicidad tortuosa, el espíritu de intriga, y rivalidad y sospecha? Estados Unidos se ve, pues, puesto a dura prueba. La política internacional de Europa es la herencia y la consecuencia de muchas guerras. Esas guerras han hecho la grandeza y la debilidad de Europa, con sus virtudes y sus vicios con su fuerza y su debilidad.

"Cualesquiera que sean los reproches que Europa pueda hacer a Mr. Wilson, le debe gratitud, no solamente porque la ayudó a salvarse de la hegemonía alemana, sinó también porque comprendió sus necesidades vita

(Continuación en la 2.a pág.

El Pleito del Pacífico

PERU NUNCA HA ABRIGADO NI MANIFESTADO EL PROPOSITO DE NEGOCIAR DIRECTAMENTE CON WASHINGTON

LIMA, 29. — La respuesta de Perú a Chile manifiesta que el Gobierno Peruano nunca ha abrigado ni manifestado el propósito de negociar directamente con Washington para llegar a un acuerdo sobre las dificultades plebiscitarias y sí solo el propósito de someter al juicio de un árbitro las diferencias que fueron imposible de solucionar directamente.

Perú reitera su propuesta a favor del sometimiento de la cuestión en litigio al arbitraje amplio, designando un representante reunido en Wáshington con otro representante de Chile para someter las diferencias a la decisión de un árbitro y proponiendo como tal al actual presidente de la República de Norte América para que decida inapelablemente todas las dificultades provenientes del tratado de fecha 20 de octubre de 1883.

OPTIMISMO EN LIMA

LIMA, 29. — Hoy se reunieron y deliberaron largamente las comisiones legislativas de asuntos internacionales. El canciller señor Salomón, informó a las comisiones nombradas de los términos de la última nota enviada por Chile.

La opinión pública se muestra satisfecha del giro que han tomado las negociaciones con el gobierno de Santiago, y se estima que los términos conciliatorios que emplean ambas cancillerías facilitará enormemente la labor que tendrán a su cargo las comisiones que, para arreglar definitivamente este asunto, nombren ambos países.

Los centros federados del país se han dirigido a todas las asociaciones similares de América, manifestándoles que el Perú ha resuelto por término en una forma amigable y decorosa al viejo pleito del Pacífico.

DECLARACIONES DEL CANCILLER PERUANO

SANTIAGO, 29. — Un despacho de Lima dice que aun no ha sido publicado el texto de la nota contestación de Chile, pero que de parte muy autorizada se sabe que su contenido será aceptado con la mayor satisfacción, con excepción de uno o dos puntos que no han sido todavía determinados. De todos modos parece que la conferencia preresultada en Wáshington para resolver por arbitraje la controversia entre ambos países está asegurada.

"El sentimiento público, agrega el despacho, que se puede observar en todo el país, es unánimemente favorable a la fórmula del arbitraje en Wáshington y los delegados peruanos irán a la conferencia contando con el apoyo de toda la nación.

"La contestación peruana a Chile será enviada, probablemente mañana por la noche y será muy breve, refiriéndose únicamente a aquellos puntos que aún quedan por aclarar.

El canciller, señor Salomón, entrevistado esta tarde, expresó lo siguiente.

"Los recientes acontecimientos indican que el gobierno chileno está dispuesto a venir a nuestro encuentro en la nueva senda de la diplomacia internacional que domina hoy en el universo.

"En este arreglo de una controversia de tantos años de existencia no pueden subsistir reservas o medias medidas. Estamos, de veras, frente a un problema difícil, a cuya solución sólo contribuirá la colaboración sincera y franca de ambas partes interesadas.

"Creo que el arreglo de esta vieja cuestión tendrá mayor influencia benéfica en el pensamiento político y el progreso, especialmente en la América del Sur, de lo que cualesquiera de nosotros puede hacerse una idea clara.

"Durante más de treinta años esta divergencia ha sido un cáncer en el cuerpo político del continente sudamericano y con su remoción podremos entrar todos en un nuevo y sano período de desarrollo vigoroso, de progreso y de paz.

"Mi cancillería está realizando todos los esfuerzos para llegar a un arreglo satisfactorio y los pasos dados hasta ahora me hacen creer que la solución no tardará en llegar, a pesar de habernos parecido tan remota en los tiempos del pasado".

COMENTARIOS A LA RESPUESTA PERUANA

SANTIAGO, 29. — El tema de todos los comentarios es la respuesta peruana.

En todos los círculos ella ha producido profunda decepción.

Se estima que la diplomacia peruana ha procedido con duplicidad.

Esta respuesta ha confirmado los rumores que circularon en los últimos días dando cuenta de que

(Continuación en la 2.a pág.)

La acción Española en el Rif

SOBRE EL RESCATE DE PRISIONEROS

TANGER, 29. (Especial) — Según cuenta un indígena que pasó por Axdir, oyó de labios de los rebeldes que las condiciones que exige Abd-el-Krin para devolver a los prisioneros son:

Restitución por todos los españoles de todos los prisioneros rifeños y de todos los bienes o terrenos tomados injustamente y pago de indemnizaciones por los daños causados a los propietarios rifeños.

CUESTION DE NOMBRE

MELILLA, 29. (Especial). — Por orden de la Comandancia general, en lo sucesivo el núcleo de moros adictos que están a las órdenes de los caídes Abd-el-Kader y Aomar, en vez de harca amiga se denominará "Odala", palabra que significa guardia rural.

La palabra harca queda para denominar exclusivamente al elemento rebelde.

EL NUEVO CRUCERO "VICTORIA EUGENIA"

MADRID, 29. — El Ministerio de Marina anuncia que el nuevo crucero "Victoria Eugenia" se trasladará a Japón tan pronto como esté terminado, con objeto de retribuir la visita hecha últimamente por una escuadra japonesa a puertos españoles.

LA EXCLUSION DE ESPAÑA Y DE LAS REPUBLICAS HISPANO-AMERICANAS DE LA CONFERENCIA DE WASHINGTON.

MADRID, 29. — El diario "El Sol" comenta editorialmente y en términos severos la exclusión de España y de las Repúblicas hispano-americanas de la Conferencia de Wáshington.

Dice que la reducción de los armamentos navales, resuelta por esa Conferencia, es importante, sin embargo, no sólo para nosotros sino también para la historia universal.

La exclusión de España y de otras naciones ha sido la más desconcertante característica de esa Conferencia.

Sólo los estadistas de Estados Unidos conocen la causa verdadera de esa exclusión.

ACTIVIDAD DE LOS MARROQUIES CONTRA LOS AVIADORES

MADRID, 29. — Telegramas procedentes de Melilla dicen que los marroquíes están desplegando gran actividad contra los aviadores españoles, los cuales bombardearon sus campamentos.

Hasta hace poco los moros rebeldes usaban contra los aviadores españoles sus fusiles, pero ahora han empezado a valerse de cañones, cosa que hacen sin obtener el menor éxito.

Ayer voló sobre Dar Drius una flotilla de aeroplanos españoles cuyos pilotos informaron que había allí un gran depósito de materiales de guerra.

DESORDENES OBREROS EN OVIEDO

MADRID, 29 — Comunican de Oviedo que la huelga de obreros mineros ha dado lugar a que se produzcan infinidad de desórdenes, habiendo sido arrestado gran número de sindicalistas, algunos de los cuales fueron puestos en libertad después de sometérseles a un interrogatorio.

Luego los libertados se dirigieron al gobernador Civil, ante quien protestaron, siendo nuevamente arrestados, lo que produjo una gran agitación entre los elementos obreros.

LA PROXIMA APERTURA DE LAS CORTES

MADRID, 29 — El diario "El Heraldo de Madrid", anuncia que las Cortes volverán a reunirse el 5 de febrero del año próximo.

EXPOSICION DE ARTE ESPAÑOL PARA AMERICA

Una feliz iniciativa

MADRID, 29 — La Junta Nacional para el fomento de las relaciones artístico - literarias en los países hispanoamericanos, organismo oficial que preside el director general de Bellas Artes, don Joaquín García Leaniz, proyecta celebrar una magna exposición de arte español, en las repúblicas americanas de lengua castellana.

El Secretario general de la Junta, distinguido escritor y notable crítico, don José Francés, ha hecho con relación a dicho proyecto, manifestaciones interesantes.

La Junta se divide en dos secciones: artística y literaria. La primera, después de amplias deliberaciones ha acordado las bases de una Exposición de arte español contemporáneo, que se diferencia de las celebradas en París y Londres. Había en éstas, pintura artística y moderna: la que se proyecta para América será sólo moderna.

La pintura y escultura antiguas, hay que sacarlas de los Museos o de colecciones particulares; lo primero ofrece peligro; lo segundo parece afán de avalorar los cuadros que se exponen.

Esta sección abarcará solamente el período comprendido entre el último tercio del siglo XIX hasta la época actual y en ella serán admitidas todas las tendencias.

La característica de estas nuevas exposiciones, serán esencialmente artísticas, pues no se pondrán a la venta los cuadros que las constituyan, sino en casos muy excepcionales, o cuando se trate de compras con destino a los museos públicos, queriéndose evitar con ello que dichas exposiciones tenga un carácter comercial, pues lo único que se pretende es que sean como embajadas del más puro y genuino arte español.

La adquisición de las obras a exponerse, se hará en forma distinta de lo acostumbrado para otras exposiciones, en las cuales la admisión queda libre al dictamen del respectivo jurado.

Para el gran certamen anunciado se nombrará una Comisión especial que visitará los estudios de los grandes pintores con objeto de escoger en ellos los cuadros que deban exponerse.

Con esta medida, se persigue que la proyectada Exposición sea una verdadera manifestación de arte español contemporáneo en la que irán los críticos y los directores de los principales museos, para dar conferencias sobre las obras de que conste.

Dicha Exposición será, no solamente de pintura, sino de otras varias manifestaciones de arte, entre ellas la de la aplicación del hierro, la cerámica, la vidriera y la de tejidos artísticos, debiendo ser exhibida en todas las repúblicas hispanoamericanas, empezando en la Argentina y terminando en México.

EL MECANICO DE ABD-EL-KRIM

MADRID, 29. (United). — Noticias recibidas de Melilla aseguran que el jefe del harca rifeña Abd-el-Krim, tiene a su servicio un mecánico de nacionalidad francesa, especialmente encargado de la reparación de automóviles y camiones y demás maquinarias de que disponen los rebeldes.

CAÑONES DE LOS CABILEÑOS

MADRID, 29. — (United). — Informan de Melilla que los cabileños que combaten a las órdenes de Abd-el-Krim, empezaron dos cañones frente a la posición de Samjmar.

Añade el despacho que el harca rifeña tiene en reserva cuatro cañones más.

EMPLEO DE BOMBAS DE MANO

MADRID, 29. (United) — Las informaciones que llegan de Melilla anuncian que en los últimos combates, aunque los moros hicieron escasa resistencia, utilizaban en la lucha bombas de mano.

DECLARACION DE MAURA

MADRID, 29. ((United). — Varios periódicos anuncian la declaración hecha por el jefe del gobierno, señor Maura, a sus redactores respectivos, referente a los fines de la excursión del ministro de la Guerra.

El señor Maura confirmó que el ministro señor La Cierva tratará de intimar con el caudillo Abd-el-Krim el rescate de todos los prisioneros que tiene en su poder.

DONATIVO PARA LA CRUZ ROJA

MADRID, 29. (United). — El ministro de Gracia y Justicia, señor Francos Rodríguez, ha entregado a la reina Victoria Eugenia la cantidad de 13 mil pesetas con destino a la Cruz Roja española, cantidad enviada por la colectividad española de Balcarce, provincia de Buenos Aires.

La reina declaró su agradecimiento a los españoles residentes en la Argentina, encargando especialmente al señor Francos Rodríguez que trasmitiera esos sentimientos de gratitud a los generosos donantes.

REGALO A LOS HERIDOS

MADRID, 29. (Havas). — Los soberanos españoles repartieron numerosos regalos entre los soldados que han sido heridos en la campaña de Marruecos y que se hallan hospitalizados en la ciudad de Carabanchel.

EL MONUMENTO A LA ESCRITORA DE PARDO BAZAN

MADRID, 29. (United). — En la subscripción realizada pro la duquesa de Alba para erigir un monumento a la condesa de Pardo Bazán, fueron recaudadas 20 mil pesetas.

Espérase además una serie de remisiones de los países americanos.

Con este motivo "El Imparcial" se ocupa elogiosamente de las fiestas organizadas en Buenos Aires con aquel objeto.

PASEOS REALES

El príncipe de Gales, a bordo del gran acorazado inglés "Renown" despidiéndose de las representaciones oficiales antes de emprender su viaje a las Indias inglesas.

NOTICIAS DE ITALIA

EN HONOR DE DIAZ

ROMA, 28. (United). — El embajador de Estados Unidos dió una recepción en honor del general Díaz, a la cual asistieron miembros del gabinete y diplomáticos.

Durante el acto fueron exhibidos varios films tomados en el viaje del ex generalísimo a Norte América.

EN DEFENSA DE LA CIUDADANIA

ROMA, 29. (United). — El Consejo Superior de Inmigración solicitó del gobierno una inmediata intervención para salvaguardar la ciudadanía de los italianos residentes en Túnez, contra el reciente decreto, francés que les impone la naturalización de esta nacionalidad.

EL GENERAL AMEGLIO

ROMA, 29. (United). — Sigue empeorándose el estado de salud del general Ameglio.

CIERRE DEL BANCO DE DESCUENTOS

ROMA, 29. (United). — El Banco Italiano de Descuentos cerró las puertas.

Créese que se le concederá una moratoria.

Asegúrase que sus dificultades son momentáneas, hallándose a salvo todos los depósitos de la institución.

UN GESTO DE D'ANNUNZIO

ROMA, 29. (United). — El poeta Gabriel D'Annunzio traspasó su pensión y sus cuatro medallas al valor a la señora Caloi, cuyos cuatro hijos murieron en la guerra después de haberse conquistado diez medallas.

LOS ASUNTOS DE CANNES

ROMA, 29. (United). — En la reunión de Cannes, los primeros ministros considerarán la propuesta de abdicación de Constantino de Grecia.

Dícese que Gounaris visitó Roma, asegurando el punto de vista de Italia respecto a la situación en el Asia Menor, entendiendo que, con la ayuda de Italia se obtendrá un arreglo antes de que los kemalistas reanuden la ofensiva de primavera.

PRORROGA DE PAGOS PARA LAS SOCIEDADES ANONIMAS Y COOPERATIVAS

ROMA, 29 (Havas). — Se ha dictado un decreto por el cual se vuelven a poner en vigor las antiguas disposiciones del Código de Comercio, concernientes a la prórroga de pagos por parte de sociedades anónimas y cooperativas.

Esta prórroga será consentida por el tribunal respectivo, para casos especiales, especialmente cuando existen evidentes motivos de intereses para los acreedores.

La prórroga se aplicará igualmente a sociedades a condición que éstas las soliciten.

EL MINISTRO DEL PANAMA

ROMA, 29. (Havas). — El rey Víctor Manuel recibió en audiencia al nuevo ministro de Panamá.

NOTICIAS DE INGLATERRA

LA FUTURA CONFERENCIA ECONOMICA

Norte América tendrá que asistir en defensa de sus propios intereses

LONDRES, 29 (United). — Asegúrase que Lloyd George, logrará la admisión de los representantes rusos y alemanes a la anunciada Conferencia europea, Mr. Ralph Turner, corresponsal de la United Press, en Londres, dice que en caso que Lloyd George consiga reunir la Conferencia económica europea, los funcionarios ingleses creen que será el paso inicial de la conexión entre Norte América y Rusia tendiente a terminar el caos europeo.

En los centros británicos y americanos se predice, también que Lloyd George logrará la admisión de Rusia y Alemania, agregándose que solamente con la rehabilitación de Rusia y de la Europa Central permitirá la iniciación de la nueva salida del comercio británico mejorando las condiciones.

Rusia necesita con apremio materiales ferroviarios, instrumentos agrícolas y maquinarias para minas, las cuales solamente se pueden obtener en Norte América, por cuya razón, los británicos ansían que los Estados Unidos traben relaciones oficiales con los Soviets, capacitando a los banqueros y manufactureros americanos para ayudar la industr canos a Rusia para ayudar industrialmente a Rusia. Agrégase que en caso de efectuarse la conferencia incluyéndose a Rusia, Norte América no podía abstenerse teniendo en vista sus propios y vastos intereses en Europa, creyéndose fundadamente que Norte América enviará representantes para discutir los asuntos económicos europeos.

DECLARACIONES DE LLOYD GEORGE SOBRE EL ACUERDO CON IRLANDA

LONDRES, 29. (United). — El texto de las declaraciones de Lloyd George respecto al Tratado irlandés dice, "Ningún estado británico podría considerar que esa proposición comprendiera la separación de Irlanda fuera del Imperio. El actual Tratado coloca a Irlanda al igual de los demás Estados del Imperio dándole derecho de ser miembro de la Liga de las Naciones y teniendo todos los derechos que tiene el Canadá". También se estipuló que, no solamente el rechazo, sino cualquier alteración de parte de Irlanda o Inglaterra anularía el Tratado. El Gobierno inglés llegó al límite de las concesiones siendo imposible la reiniciación de las discusiones las cuales resultarían infructuosas. Y, agregó, el Primer Ministro inglés: el Gobierno transferirá inmediatamente al Gobierno provisional del Estado libre de Irlanda, todas las responsabilidades ejecutivas.

CATOLICOS Y PROTESTANTES DEL ULSTER

BELFAST, 29 (United) — Las bajas causadas por las balas y las explosiones de las bombas durante el año que termina ascienden a 110 muertos y 544 heridos.

(Continuación en la 2.a pág.)

Continúa Chile...

(Continuación de la 1.a página)

se había descubierto, mediante la intersección de radiogramas peruanos, la duplicidad del procedimiento de ese país.

En general se atribuye a la situación política interna del Perú la verdadera causa de la actitud observada por el gobierno del Sr. Leguía y a la necesidad de mantener las tendencias chilenófobas.

PROBABLES DELEGADOS CHILENOS A LA CONFERENCIA CON EL PERU

SANTIAGO, 29. — En los círculos políticos y entre las personas allegadas a La Moneda, se hacen diversos comentarios acerca de las persona que designará el gobierno para que lo representen en la conferencia, que con los nombrados en igual carácter que el Perú, entenderán en la actual gestión internacional. Todas las opiniones están contestes en que se nombrará una comisión compuesta por tres delegados, un secretario y un consejero. Como posibles candidatos para estos cargos se habla de los señores Luis Antonio Vergara, Agustín Edwarrds, Luis Izquierdo, Armando Quezada, y Carlos Aldunate Solar, para delegados, y se da el nombre del señor Alejandro Alvarez, como único probable candidato a secretario de la delegación.

En general, se estima que la designación de delegados que ofrezca su actuación directa en la negociación y su posición y buenas vinculaciones con las personalidades oficiales de Wáshington, ya que esa conferencia se realizará en dicha capital, donde el embajador del Perú, señor Pózet, cuenta con inmejorables relaciones oficiales.

Hasta ahora no se ha acordado nada oficialmente sobre este particular, siendo todo lo anteriormente manifestado conjeturas a las que puede atribuirse más o menos veracidad.

MANIFESTACIONES DE UN DIPLOMATICO NORTEAMERICANO

WASHINGTON, 29. — Un alto funcionario del departamento de Estado, aunque se negó a comentar la noticia de que Chile aceptó la proposición de enviar a Wáshington una comisión mixta para arreglar la cuestión de Tacna y Arica, declaró en forma categórica que los Estados Unidos no intervendrán en el asunto si no lo solicitan los dos gobiernos interesados.

Explicó la actitud de su gobierno, diciendo que las anteriores tentativas hechas por los Estados Unidos para intervenir en los asuntos sudamericanos fueron interpretadas como el afán de imponer la voluntad de la unión en el continente.

Agregó que el gobierno argentino tampoco intervendría en unión con los Estados Unidos si no lo solicitan los gobiernos de Chile y del Perú conjuntamente.

Continúa Inglaterra.

(Continuación de la 1.a página)

GANDHI NO QUIERE USAR DE MEDIOS VIOLENTOS

LONDRES, 29. — Telegrafían de Ahmedabad que la Comisión del Congreso Hindú adoptó finalmente una resolución propuesta por Gandhi repudiando la violencia en la marcha hacia la autonomía.

BUENAS NOTICIAS

LONDRES, 29. (Havas) — Los diarios de la fecha anuncian que los jefes de los dos partidos en el Dail Eireann llegaron a un compromiso a favor de la ratificación del acuerdo con Inglaterra.

EL EMBARGO FINANCIERO A GRECIA

LONDRES, 29. (Havas) — "The Daily Telegraph" dice que el gobierno de Inglaterra ha levantado el embargo financiero impuesto a Grecia.

Este diario añade que se ha autorizado a Grecia para levantar un empréstito en los bancos británicos hasta la suma de quince millones de libras esterlinas a condición de que ese país estimule el comercio británico.

PROYECTOS NAVALES

LONDRES, 29. (Havas). — "The Daily News" dice que la discusión sobre la limitación de los submarinos ha sido declarada clausurada y que la Gran Bretaña construirá una cantidad ilimitada de buques auxiliares y de unidades submarinas.

SE PRECONIZA LA RACTIFICACION DEL ACUERDO IRLANDES

LONDRES, 29. (Havas). — "The Times" en un despacho de Dublin dice que se han organizado actos en todas las partes de Irlanda par pareconizar la ratificación del acuerdo celebrado con Inglaterra.

Este despacho añade que en numerosas circunscripciones los sinnfeinistas votaron resoluciones a favor del tratado celebrado con la Gran Bretaña.

ALEMANIA Y LOS ESTUDIANTES EGIPCIOS

LONDRES, 29. (Havas). — Los diarios de la fecha dicen que según el diario alemán "Allgemeine Zeitung" parece que la policía de Berlín está en connivencia con los estudiantes egipcios que se encuentran en esa capital los cuales realizaron una manifestación frente a la sede de la Embajada de Inglaterra en Berlín dando gritos de "Abajo Inglaterra", "Libertad para Egipto"

LA SITUACION EN EL BAJO EGIPTO TIENDE A MEJORAR

LONDRES, 29. — Informaciones oficiales recibidas aquí desde El Cairo, hacen saber que la situación en el bajo Egipto va aproximándose a la normalidad y que muchos funcionarios han retornado a sus puestos permaneciendo cerradas solamente las escuelas.

En Alejandría se anunciaron pequeños disturbios, pero en El Cairo, zona del canal y en el interior reina tranquilidad, indicio éste según se afirma en los círculos oficiales, de que las perturbaciones de mayor gravedad han cesado.

EL ESTADO ACTUAL DE CARPENTIER. — DECLARACIONES DE JACK MAC AULIFFE. —

LONDRES, 29. (United) — Jack Mac uliffe, campeón mundial de box de peso liviano, que se retiró de la profesión sin ser vencido, después de observar los recientes entrenamientos de Carpentier, dijo que éste no se hallaba en buenas condiciones.

Quienes lo vieron netrenarse en Manchasset antes de luchar con Dempsey — manifestó Mac Auliffe — no lo reconocerían. Ahora parece menos pesado, está pálido. Parece que Dempsey lo lastimó, pero Cpraentier, trata de disimularlo. No obstante, Carpentier es tódavía un enemigo terrible.

ALREDEDOR DE LA ACTITUD DE FRANCIA EN EL DESARME. — HABLA LA PRENSA BRITANICA. —

LONDRES, 29. (United) — "Daily Cronicle", órgnao de Lloyd George, acusa duramente a Francia, del fracaso de la Conferencia del Desarme.

Declara que Francia jugó en Wáshington el mismo papel que Alemania en La Haya.

Agrega que Inglaterra no puede ayudar a Francia financieramente, en caso de que emplee dinero, está, en la compra de submarinos.

"The Telegraph" dice que Inglaterra obtuvo una victoria moral, y que aún se pueden tener esperanzas.

"The Times", lamentando la actitud francesa, aconseja que se efectue una nueva conferencia.

"Westonister Gazette" dice que en caso de que Francia abra las hostilidades, ello le acarreará serias consecuencias.

Continúa Estados Unidos.

(Continuación de la 1.a página)

les y trazó las principales líneas del necesario programa de la reconstrucción europea, mucho mejor que los estadistas aliados, que solamente se ocuparon de cuidar ciertos grandes intereses de sus propios países sin consideración alguna, por el resto del continente, que iba a la ruina.

"Fué Mr. Wilson el único que entendió que ningún Estado europeo podía ser salvado si el resto de Europa no era salvado también. Por grandes que fuesen sus errores, y nadie sabe todavía la historia secreta de la Conferencia de la Paz, es indudable que sin Mr. Wilson los tratados de paz habrían sido más perniciosos aún. Y las excelentes ideas fundamentales de Mr. Wilson resultaron demasiado sencillas para la complicada Europa".

ROOT Y LA GUERRA SUBMARINA

WASHINGTON, 29 (United) — La resolución propuesta por Mr. Root, ayuda a disminuir los horrores de los ataques de los submarinos a los buques mercantes, pues no puede procederse al torpedeamiento sin previo aviso y se recurre a los viejos métodos de visitar y registrar los buques sospechosos antes de atacarlos y hace aun otras limitaciones.

TARIFA POSTAL NORTEAMERICANA

WASHINGTON, 29 (United) — El Departamento de Correos, ha anunciado que, en lo futuro, las cartas destinadas a la Argentina, Brasil, Costa Rica, Ecuador, Jamaica y Martinica se les aplicará una Tarifa postal interna de dos centavos por onza o fracción. Esta disposición regirá desde el primero de Enero.

FRANCIA CUMPLIO EL ASUNTO DE LOS ARMAMENTOS

WASHINGTON, 29 (United) — La actitud de Francia complicó la situación por su fuerte objeción a limitar su flota auxiliar a 10.000 toneladas. Ahora, se sabe que los japoneses piensan oponer objeciones, más adelante, respecto al tonelaje de los aeroplanos que se les ha asignado.

Gompers, pasa revista a la labor realizada por los trabajadores.

EL FRACASO DE LOS REACCIONARIOS

WASHINGTON, 29 (United) — Mr. Gompers, pasando revista a la labor realizada por los trabajadores organizados manifestó que se necesitó sostener un intenso período de combate a fin de mantener el progreso logrado, pero, después de tantos sacrificios se ganó la lucha y los reaccionarios fracasaron.

ENORME INVERSION DE CAPITALES

Cuatrocientos millones de dólares de empréstito

EL URUGUAY FIGURA CON SEIS MILLONES

NUEVA YORK, 29 (United) — El Secretario de Comercio Mr. Hoover conferenció con ocho gobernadores del Investment Bankers Association de América, con objeto de preparar una nueva era de inversión de capitales norteamericanos en el exterior. Se dice, que esta inversión será la más grande conocida en la historia financiera americana. Esta conferencia tendió a asegurar la cooperación de los banqueros de todos los Estados y del comercio del país, respecto a los futuros empréstitos que asciendan a doscientos millones de dólares, incluyendo 25 milones para la república Argentina, seis para el Uruguay y diez para Milán. Se crée que, en lo sucesivo, los banqueros solicitarán el consejo del Gobierno antes de acordar créditos al Exterior.

LAS INDUSTRIAS EN LA MANCHURIA

WASHINGTON, 29. (United). — Se anuncia que el barón Shibusawa, uno de los más influyentes financistas del Japón, que siguió los rabajos de la conferencia sin carácter oficial, trata de obtener en los Estados Unidos un empréstito de ciento a ciento cincuenta millones de dólares para financiar el ferrocarril y las industrias de la Manchuria.

Es probable que espere la resolución que la conferencia adopte acerca de la Manchuria antes de iniciar las negociaciones, porque los intereses del Japón en esa provincia dependen de la renovación del arriendo del ferrocarril de la Manchuria del Sur, que expira en 1923.

Los delegados chinos dicen que el barón Shibusawa trata de obtener que norteamericanos inviertan capitales en las empresas japonesas en la Manchuria, a fin de identificar así los intereses de los Estados Unidos, con los del Japón.

Ya se apersonó a varios banqueros de Nueva York, los que, si bien son partidarios del proyecto, considerando desde el punto de vista comercial, creen que nada se podrá hacer mientras no se conozca cuál será la política de la Unión con respecto a la cuestión del Extremo Oriente.

LA EVOLUCION RUSA

AL MARGEN DEL TELEGRAFO

Aunque no se haya confirmado que M. Briand ha aceptado la insinuación de Lloyd George de celebrar una conferencia en Londres con alguos de los jefes del soviet ruso, no cabe duda de que va ganando terreno la tendencia a un acercamiento de las potencias al gobierno de facto de Rusia.

En vano se repite que es imposible tratar con un gobierno que no cumple sus compromisos, que no representa al pueblo, que puede de un momento a otro ser derrocado, y que en caso contrario, en cuanto se haya afirmado, volverá a preparar la revolución mundial; el hecho es que Rusia ya tiene sus representantes oficiales instalados en varios países, los que a pesar de su simple título de delegados comerciales, gozan de ciertas inmunidades diplomáticas, el hecho es que a pesar de no haber sido reconocido el gobierno de Moscú, se mantiene un intercambio contínuo de notas con él, y que Tchitcherin trata a todos los ministros de Relaciones Exteriores como a colegas.

Cuando hace algunos meses, Lenin hiciera sus sensacionales declaraciones reconociendo el fracaso del comunismo y la necesidad de restablecer el derecho de propiedad y de entrar en relaciones con el capitalismo, por ser éste el único remedio contra la anarquía y la miseria rusa, ya se empezó a decir que sobre esas bases, Rusia podía volver paulatinamente hacia la forma de un gobierno más o menos normal; agregándose que si reconocían las deudas preexistentes, ya se podía hablar de entablar relaciones con él.

Hubo luego declaraciones categóricas del soviet en ese sentido, que por cierto eran brumosas, deficientes, poco aceptables, pero que indudablemente podían servir de base para negociaciones. Sin embargo, esas no se iniciaron, porque Francia, en particular, consideró que no había suficientes garantías de seriedad y de seguridad. Y el asunto quedó en suspenso.

Pero desde entonces la conferencia de Wáshington ha venido a demostrar que sí podía ser conveniente consultar a Alemania sobre los graves problemas mundiales, era indispensable contar con Rusia para resolver los problemas del Pacífico y del Extremo Oriente, ya que sin ella, todo convenio podría ser desconocido en cualquier momento por Rusia, que no puede quedar eternamente en el caos.

Inglaterra, comprendiendo todo lo que significa Rusia, como pueblo para el comercio internacional, sin preocuparse de la forma de su comercio, se propuso conquistar el mercado, y a pesar de las protestas europeas, firmó con Krassin el famoso convenio comercial, que en muchos puntos parecía más bien un acuerdo político. Pero la desconfianza era tal, tanto en Rusia, que seguía entonces siendo anticapitalista, como en Inglaterra, donde no se veía el final de los negocios, que poco prosperó el convenio.

Luego Rusia obtuvo un reconocimiento en forma del gobierno de Angora, y su situación empezó a cambiar.

La Alemania extraoficial de los grandes industriales, comprendió que podía conquistar ella también ese mercado, con la cooperación o sin la ayuda de Inglaterra y se vió a Stinnes preparar planes gigantescos para la reorganización de los transportes.

Italia entró en el engranaje y acaba de firmar ella también un convenio comercial.

Se puede decir, pues, que de las potencias interesadas en Oriente, Francia quedaba sola completamente alejada de Rusia, ya que los Estados Unidos, sin acuerdo, trataban libremente con ella.

Es evidente que ese estado de cosas puede llegar a ser perjudicial a los intereses franceses, y por esto no tendría nada de particular que M. Briand esté ahora decidido a entrar en "conversaciones" co el soviet. Pero si se realiza la conferencia de Londres, bien difícil será después, no reconocer en una forma u en otra un gobierno de facto, que habrá conseguido obtener ese resultado.

ALREDEDOR DE LA ACTITUD DE FRANCIA EN EL ASUNTO DE LOS SUBMARINOS —

NUEVA YORK, 29. (United) — "The New York Times., comentando el programa submarino francés, dice que Mr. Briand solamente trató de satisfacer a la opinión pública francesa.

Otros diarios también argumentan en igual sentido, demostrando que la actitud de Francia rechazando el programa de Hughes obedece a cuestiones de política interna.

Agrega que posiblemente ganarán los políticos franceses, mientras Francia perderá mucho.

"Tribune" dice al respecto que en las reparaciones, sería justo ayudar a Francia, mediante una acción conjunta de los aliados, de tal manera que se ligarian todos, eliminando las causas que impiden la realización de la paz.

EL CONVENIO NAVAL

Detalle amplio de sus bases principales

WASHINGTON, 29. (United). — Créese que el convenio naval comprenderá las siguientes bases:

Primero: El acuerdo entre Norte América, Inglaterra, Japón, Francia, Italia se mantendrá durante diez años en la proporción de 525.000 toneladas Norte América; 525.000 Inglaterra; 315.000 el Japón 175.000 Francia; 175.000 Italia.

Segundo: Paralizaránse las construcciones de grandes naves durante diez años permitiéndose a Francia construir buques reemplazantes antes de 1931 a causa de que sus actuales naves son viejas.

Tercero: En caso de eventualidad de observancia de lo pactado que afectara a algún signatario, convocaríase a nueva conferenci para considerarse las modificaciones.

Cuarto: Excepto diez mil toneladas de buques capitales las demás naves se limitarán al tonelaje de potencia ofensiva.

Quinto: Provisionaráse la competencia de armamenos en los buques capitales, limitándose los cañones a dieziseis pulgadas.

Sexto: Buscaráse una proporción de naves conductoras de aeroplanos sobre la base de un total de tonelaje aproximado a 80 mil piara Inglaterra y Norte América, 48 mil para Japón y 28 mil para Francia e Italia.

Séptimo: Reforzar las leyes internacionales, estableciendo un registro de buques mercantes neutrales en caso de guerra, estableciendo el retro de pasajeros antes de atacarlos.

Octavo: Abstención de los submarnos contra los buques mercantes, juzgándose en delito piratería al oficial que violara tal disposición.

Todos los delegados muéstranse descontentos en vista de la actitud de Francia al negarse a limitar los submarinos, dificultando la acción de la conferencia.

LOS GASTOS MILITARES NORTEAMERICANOS

WASHINGTON, 29. (United). — El senador King, uno de los jefes de la comisión de asuntos navales, anunció ayer que pensaba presentar al Senado varias mociones después de las fiestas, con la idea de conseguir grandes reducciones de gastos en la marina y el ejército.

Quiere que el ejército quede reducido a la mitad, dejando un total de 75.000 hombres, y que los gastos navales vuelvan a la base de antes de la guerra, o sea de 150 millones de dólares anuales.

Existe la tendencia, que aumenat rápidamente en la cámara y en el Senado, de efectuar las reducciones sin tener en cuenta los resultados de la conferencia.

HARDING Y HUGHES INSISTEN

WASHINGTON, 29. (United). — Mr. Harding y Mr. Hughes se manifestaron favorables a la celebración de la conferencia internacional sobre la limitación de los submarinos, inmediatamente que sea posible, previniendo que se adopte la resolución Root limitando las actividades de los sumergibles.

PROBABLE ACTITUD DE ITALIA

WASHINGTON, 29. (United). — Un delegado italiano manifestó que las demandas francesas respecto de los submarinos obligarán a Italia a buscar una "entente" con Inglaterra contra Francia.

La manifestación produjo sensación en los círculos de la Conferencia.

OBSERVACION DE UN DIARIO

NUEVA YORK. 29. (United). — "Jornal de Commerce", dice que la necesidad de diferir la cuestión de los submarinos revela el estado extremadamente elemental del movimiento del desarme.

RUSIA

TROTZKY ANTE EL CONGRESO — AEMORES DE GUERRA DEL COMISARIO DEL SOVIET

LA INVASION JAPONESA SERA DETENIDA

MOSCU, 29. (United) — En un gran discurso pronunciado por Trokzky, ante el Congreso de Rusia, dijo, que el actual ejército constaba de 1.375.000 hombres, lo que representa la tercera parte de lo que era hace un año y recomendó la necesidad de mantenerlo ante el peligro de una guerra con Polonia, Finlandia, Rumania o el lejano Este. También anunció que los japoneses ocupaban Chabarovsk y añadió, que tarde o temprano el ejército ruso detendrá la invasión japonesa. El Congreso dió un voto de confianza a la política militar del Soviet.

VARIOS CASOS DE CANIBALISMO PRODUCIDOS POR EL HAMBRE

RIGA, 29 — Según una información de la "Agencia Rosta" ante el Congreso de Soviets, reunido en Moscú, se ha presentado la primera noticia oficial de canibalismo, ocurrido en los distritos azotados por el hambre.

Dicha información la presentó el delegado por Samara, señor Ovsienvo, diciendo que en Ramivovcery la gente está devorando los cadáveres.

Es peligroso dar sepultura a las víctimas del hambre, en presencia del pueblo.

Hay que mantener una guardia hasta que los cadáveres hayan entrado en estado de descomposición.

El señor Ovsienbo, dijo que el señor Fridtjef Nansen, endurecido por medio de las penurias que pasó durante sus expediciones y que había visitado los distritos azotados por el hambre, regresó enfermo.

La gente lleva a los niños a las estepas, abandonándolos hasta que mueren.

Las madres enloquecidas, leguellan a sus criaturas de pecho.

Una vez entrado el mes de enero próximo, dijo el señor Ovsienbo, el Soviet con toda la ayuda del extranjero, ya no podrá socorrer sino a una vigésima parte de los habitantes adultos, porque el resto entretanto habrá muerto en espera de una ayuda que no llega.

EL ESTADO DE LAS FINANZAS

RIGA, 29 — Según un anuncio hecho por Krestinsky, Comisario de Hacienda, ante el Congreso de Moscú, la Rusia del Soviet emitió en cuatro años papel moneda, por valor de once billones ciento cincuenta y dos mil millones de rublos.

Los ingresos representados por productos alimenticios, salarios, etc.. obtenidos por la población en cambio de esta enorme suma, alcanzaron solamente a mil millones trescientos trece mil rublos oro.

Desde 1918, sólo se emitieron 34.000 millones de papel moneda, recibiéndose en cambio de ello 533.000.000 hasta 1921, que se emitieron más de 10 billones recibiéndose menos de 200 millones oro.

Añadió que con el presupuesto de 1922, se calcula que se percibirán 575.000.000 rublos oro, alcanzando los gastos a mil millones trescientos dos mil rublos oro, con un déficit de mil millones oro.

Dijo luego que es ahora necesario substituir nuestra vieja política, que era de eliminación del dinero por un nuevo plan que estabilice la circulación.

EL LIBRE COMERCIO

MOSCU, 29 — El Consejo de Comisarios en su sesión de anteayer, declaró que quedaba definitivamente establecido el libre comercio de herramientas agrícolas, materias fertilizantes y semillas, con objeto de estimular la agricultura, pero el gobierno continuaría monopolizando la importación de abastecimientos agrícolas, a pesar de los esfuerzos de los jefes de campesinos para que se suspenda.

PORTUGAL

POLITICA PORTUGUESA

Un pedido a la prensa

LISBOA, 29 (United). — El presidente del consejo, señor Cunha Leal, conferenció con los representantes de la prensa, y les pidió que colaboren con el gobierno en la tarea patriótica de unir a todos los portugueses honrados de todas las fracciones políticas a fin de establecer la indispensable armonía de manera que el gabinete actual pueda realizar su obra de justicia y su labor administrativa, en beneficio del país.

UN ATENTADO TERRORISTA

LISBOA, 29. — Esta mañana en una dependencia de la Confederación General de Trabajo, en esta capital, hicieron explosión, dos bombas en momentos en que eran fabricadas resultando dos muertos y cinco heridos.

A raiz de este hecho se efectuaron numerosas detenciones.

NO HAY RECEPCION EL DIA 1o.

LISBOA, 29 (Havas). — Con motivo de encontrarse indispuesto el Presidente de la República no dará la acostumbrada recepción el 1o. de Enero próximo.

REINA ORDEN

LISBOA, 29 (Havas). — El Gobierno mantiene el orden y los organismos turbulentos son vigilados.

BELGICA

LAS REPARACIONES

AMBERES, 29 (Havas). — En una reunión celebrada por la Cámara de Comercio se votó una resolución pretestando con indignación contra toda nueva proposición de concesione so alivio de deuda a favor de Alemania, y en detrimento de Bélgica.

LA PRIORIDAD DE BELGICA

BRUSELAS, 29 (Havas). — El diario "La Derniere Heure", anuncia que en la Conferencia de Cannes, los delegados belgas Theunis y Jaspar no consentirán en ningún caso de que la cuestión de la prioridad de Bélgica sobre los pagos de Alemania, sea discutida ni aplazada en lo que se refiere a su ejecución.

FRANCIA

OPINIONES SOBRE LA CUESTION DE LOS SUBMARINOS

PARIS. 29 (United) — Mr. Kerguezec, miembro de la comisión naval del Senado, declaró que la actitud de Francia no perjudica la paz, y si únicamente responde al deseo de defender sus derechos.

Mr. Laudeuf, miembro de la Academia de Ciencias, refiriéndose al mismo asunto dijo: "En caso de que renunciaramos a la construcción de submarinos, nos hallaríamos completamente desarmados en medio de los mares.

EN ESPERA DE LA CONFERENCIA DE CENNES

PARIS, 29 (United) — Adelántase algunos informes sobre la reunión del Consejo Supremo que se efectuará en Cannes.

Llegaron Rathenau y Fisher, quienes concurrirán a la conferencia, como peritos ténicos.

Asegúrase que Rathenau irá a Cannes, donde el Consejo Supremo le ofrecerá una audiencia.

Igualmente será dada audiencia a Krassin y demás representantes bolshevikis.

Los funcionarios oficiales dicen que no se puede ayudar a Rusia, sin antes ayudar a Alemania.

FRANCIA DEFENDERA SUS FUERZAS NAVALES

PARIS, 29 (United) — La comisión naval de la Cámara de Diputados adoptó una resolución invitando al Ministro de Marina en el sentido de que se sostengan enérgicamente los intereses de Francia en el mantenimiento de una flota suficiente para defender sus costas, las de sus colonias y su libertad de comunicaciones.

ALEMANIA

Rathenau vuelve a París

EN BERLIN NO SE CREE OBTENGA EXITO

BERLIN, 29 United — Herr Rhathenau se marchó a París con objeto de entrar en negociaciones con la Comision de Reparaciones. En los centros oficiales industriales y financieros el ambiente se muestra pesimista respecto a esta misión.

LOS OBREROS FERROVIARIOS Y EL GOBIERNO

BERLIN, 29 (Havas) — Los diarios anuncian que el Ministro de Transportes habría rechazado el ultimatum de los ferrocarrileros, declarando que no puede acordar los pedidos formulados por éstos sin conferenciar antes con el Ministro de Finanzas.

ARGENTINA

BUENOS AIRES, 29. — El Presidente del Concejo Deliberante presentará un proyecto de ordenanza instalando cinco farmacias municipales en los barrios obreros.

Esas farmacias venderán los medicamentos a precio de costo.

—Con motivo del 44.o aniversario de Adolfo Alsina se realizó un homenaje en el cementerio de la Recoleta.

—Informan de Ensenada que un voraz incendio destruyó cuatro casas de comercio. Las pérdidas materiales ocasionadas por el fuego son considerables.

Felizmente no resultó ninguna víctima.

—El Ministro de Francia y esposa parten hoy para Montevideo.

—Un representante de "La Nación" ha entrevistado al Gerente de la Casa Dreyfus quien estima que la cosecha de cereales es satisfactoria en lo que se refiere al trigo y al maíz, pero no así al lino y avena.

—El Ministerio de la Guerra ha recibido informes optimistas sobre la situación en el sur.

BANCO POPULAR DEL URUGUAY

Calle 25 de Mayo, 402

Capital autorizado . . . . $ 5.000.000
" realizado . . . . " 3.000.000

DIRECTORIO — Dr. Rodolfo Artagaveytia, presidente; José Luis Carvallido, vice-presidente; Antonio Otegui, secretario; Dr. José V. Carvallido, Antonio Raffo, vocales; Esteban E. Elena, director gerente.

DESCUENTOS - CUENTAS CORRIENTES - CAUCIONES
Giros, Ordenes Telegráficas y Cartas de Crédito sobre las principales Plazas del mundo y pueblos de Italia y España

TASA DE INTERESES

ABONA

Sobre saldos acreedores en cuenta corriente . . . 1 o|o anual
" Cuentas Corrientes acreedoras . . . 2 " "
En Alcancías hasta $ 1.000:
Después de 3 meses . . . 6 " "
En Caja de Ahorros:
Después de 30 días . . . Convencional
A vencer cada 3 meses . . . 5 o|o anual
A vencer cada 6 meses . . . 6 o|o "
A vencer cada 12 meses . . . 6½o|o "
En depósitos fijos . . . Convencional
pagando siempre el más alto interés de plaza.

COBRA

Sobre cuentas corrientes, descuentos y cauciones Convencional.

DIVISION DE DEPOSITOS DE ADUANA

AVISO

AL COMERCIO Y AL PUBLICO EN GENERAL

Por mandato del Sr. Director General de Aduanas, Don Enrique F. Areco, y de acuerdo con lo dispuesto por el artículo 8o. de la resolución de fecha 15 del corriente, se hace saber a los señores Despachantes, Agentes y público en general que dentro del término de veinte días, a contar desde la fecha, deben presentarse a la División Depósitos (en el local del depósito Santos), una relación de las mercaderías que posean en la Aduana, determinando las fechas de entrada, el nombre del barco conductor, la clase de mercancías en forma genérica, las marcas y número de los bultos, y el depósito receptor, debiendo, así mismo, justificar la propiedad, con las transferencias originales, o en su defecto con los certificados de la agencia o con los comprobantes que otorga la Oficina de Descarga Directa de la Administración Nacional del Puerto, previa conformidad de los depósitos. — Montevideo, diciembre 19 de 1921. — José Rovira, jefe de la División Depósitos.

3996-ene.13

COMPAÑIAS FRANCESAS DE NAVEGACION
CHARGEURS REUNIS-Cie SUD-ATLANTIQUE-Sté. Gle. DE TRANSPORTS MARITIMES
Agente General: L. NICOL

Próximas salidas

Para Río Marsella y Génova
MENDOZA 2 de Enero

Para Santos Río, Lisboa, Vigo y Burdeos:
AURIGNY 30 de Dbre.

VIAJES EXTRA-RAPIDOS
Para Santos - Río - Lisboa - Vigo y Burdeos:
Lutetia 29 de Diciembre
Massilia 26 de Enero

Salidas semanales de Cargo-Boats para todos los Puertos Franceses, y ocasionalmente para Amberes, Hamburgo y Génova.

Se expenden billetes directos para Constantinopla, Beyrouth y demás puertos del Levante
Para todos datos dirijirse a la Agencia: 25 DE MAYO, 350 Esq. SOLIS

R. M. S. P. THE ROYAL MAIL STEAM PACKET Co.

SERVICIO ENTRE NUEVA YORK, SOUTHAMPTON, CHERBURGO Y HAMBURGO, CON LOS VAPORES SERIE "O".
SALIDAS DE MONTEVIDEO PARA EUROPA
ALMANZORA para Southampton alrededor Enero 4
ANDES " " " Febrero 11

SALIDAS DE LA PLATA (R. A)
DARRO para LIVERPOOL alrededor Enero 18

P. S. N. C. THE PACIFIC STEAM NAVIGATION Co.

SALIDAS PARA PORT STANLEY, PUNTA ARENAS Y PUERTOS DE LA COSTA OCCIDENTAL
ORITA Enero 13
MACLEAN & STAPLEDON
CALLE PIEDRAS, 332.— Montevideo

Compañía Transatlántica DE BARCELONA

Vapores correos subvencionados por el Gobierno español. Con poderoso servicio de telegrafía sin hilos.

El magnífico vapor-correo
Infanta Isabel de Borbón
Saldrá el 2 de Enero de 1922 a las 10 p. m. recibiendo pasajeros directamente para Tenerife, Cádiz y Barcelona.

El vapor español
Reina Victoria Eugenia
Saldrá el día 2 de febrero de 1922, a las 10 de la noche, para los siguientes puntos: Las Palmas, Cádiz y Barcelona.

Por más informes, ocurrir a sus agentes:
PEDRO FERRES Y Cía.
Calle Cerrito 379

Navigazione Generale Italiana

Societades Reunidas Florio y Rubattino Lloyd Italiano

El vapor correo
P. MAFALDA
Sale de Montevideo el 5 de Enero para Río, Barcelona y Génova

El vapor correo
Duca d' Aosta
Saldrá el 11 de Enero para Santos, Río, Barcelona y Génova.

Por informes: ANTONIO PIAGGIO - 425, Calle Piedras, 427

EL SIGLO
DIARIO de la MAÑANA
FUNDADO EN EL AÑO 1863
Redacción y Administración
RINCON 585 AL 587

EL ESTUDIO DEL PRESUPUESTO Y LAS PRORROGAS DE EMERGENCIA

Las Cámaras legislativas se han apresurado a sancionar una nueva prórroga del presupuesto general de gastos, hasta el 28 de Febrero del año próximo, con el laudable fin de que los empleados públicos puedan descontar los haberes del referido mes en la Caja Nacional de Ahorros y Descuentos.

Bien está, sin duda, que los legisladores se preocupen de regularizar la situación afligente que podría crear a los funcionarios del Estado la anomalía de no existir una ley de presupuesto a regir en los meses cuyos haberes aquéllos se han anticipado a descontar, en virtud de una ley expresa que les otorga tal prerrogativa. Pero aparte de esta consideración de innegable oportunidad, que justifica la sanción de una prórroga de emergencia en cualquier forma que sea, existen otras razones de orden más fundamental que deberían ser tenidas en cuenta a fin de abordar este asunto del presupuesto con un criterio más amplio que el que ha primado para las sanciones de las prórrogas de carácter precario que desde hace tiempo se vienen adoptando en nuestro Parlamento.

Hace alrededor de un año que nosotros, refiriéndonos al estado en que se encontraba entonces el estudio del presupuesto general de gastos en el Cuerpo Legislativo, tuvimos motivos suficientes para expresarnos en la siguiente forma:

"Se suceden las prórrogas sin solución de continuidad desde hace cinco años; se amontonan los proyectos de diversa data en las carpetas de las comisiones respectivas de ambas Cámaras; se imprimen periódicamente gruesos volúmenes de las planillas que han logrado ser objeto de estudios. Y, entre tanto, transcurren los meses y los años, finalizan unos y se inician los otros ejercicios económicos, y siempre estamos con la vigencia del mismo presupuesto incompleto y caótico, cuyo cumplimiento presenta cada vez mayores inconvenientes por la desigualdad y desarmonía que existen en los sueldos del personal de la Administración, por la falta de toda proporción entre los gastos generales del Estado y las asignaciones votadas para satisfacerlos, y por las dificultades de distinto orden que ofrece para la contabilidad administrativa el cumplimiento exacto de las obligaciones presupuestarias cuando los mandatos legislativos porque se rigen no se derivan de una ley coherente y expresa".

Estas opiniones son ahora de tanta actualidad como lo fueron hace un año, y como lo serán, sin duda, por mucho tiempo, si la Cámara persiste en la actitud que viene adoptando de no abordar de lleno, y en forma realmente práctica y eficaz, la consideración del presupuesto general de gastos de la Nación. Tenemos el ejemplo reciente de haberse resuelto hace más de un mes, después de largos y ardorosos debates, una prórroga hasta el 31 de Enero, con la condición expresa de que las Comisiones de Presupuesto y Hacienda de ambas Cámaras deberían abordar de inmediato el estudio del último proyecto remitido por el Poder Ejecutivo. La Cámara de Representantes, si mal no recordamos, se reuniría el día 2 de Enero, para dar comienzo a la discusión del referido proyecto. Pues bien; han transcurrido muchos días, ha llegado la clausura del período ordinario, y nos encontramos todavía en el punto de partida, sin que ni siquiera las Comisiones referidas hayan celebrado una sola sesión, con objeto de preparar el informe que ha de poner a la Cámara en condiciones de abordar la consideración del proyecto de la referencia.

El Poder Ejecutivo, en cumplimiento del respectivo precepto constitucional, se propone ahora enviar, a la brevedad posible, al Cuerpo Legislativo, el proyecto de presupuesto que deberá regir en el próximo ejercicio económico. ¿Podrá asegurarse que este último será el proyecto feliz, destinado a ser discutido y definitivamente sancionado por el Parlamento?

Entretanto se activan los trámites indispensables para confeccionar el referido proyecto en las dos ramas del Poder Legislativo, ¿se dará comienzo al estudio de alguno de los diversos presupuestos originales o sustitutivos que desde hace tiempo se encuentran encarpetados en las Comisiones de ambas Cámaras? ¿Habrá de seguirse viviendo eternamente, de prórroga en prórroga, con el solo fin inmediato de evitar que los empleados públicos se vean impedidos de cobrar sus haberes adelantados en la Caja Nacional de Ahorros y Descuentos?

La verdad es que no es posible saber a qué atenerse con respecto al criterio que se propone observar el Cuerpo Legislativo en lo que respecta a asunto tan magno e importante como el de que tratamos. Por nuestra parte, entendemos que ese alto Poder del Estado debería, de una vez por todas, sancionar una prórroga única y definitiva del presupuesto actual, dedicando de inmediato una atención, lo más exclusiva posible, al estudio meditado y sereno de un presupuesto nuevo colocado en armonía con la situación de las finanzas del Estado y con las justas exigencias de la Administración Pública.

Para ello, es necesario, ante todo, munirse de la energía suficiente para sobreponerse a la influencia del medio ambiente que pugna, en distintas formas, por mantener y acentuar cada vez más el desequilibrio financiero en que nos encontramos. Hemos de volver sobre este tema, insistiendo como siempre, teniendo ocasión de manifestar con fio sobre opiniones que ya hemos expresado respecto a la mejor manera de resolver este asunto de tan urgente solución y de tan trascendental importancia para las finanzas del país.

LOS NUEVOS AFOROS DE EXPORTACION

La Dirección General de Aduanas ha remitido al Ministerio de Hacienda la siguiente nota:

Sr. Ministro de Hacienda, Dr. Ricardo Vecino. — Excmo. Sr.:

Tengo el agrado de comunicar a V. E. que la Comisión que presido, en cumplimiento de lo dispuesto por la ley de 12 de Mayo de 1921 ha resuelto, en sesión celebrada en el día de hoy, proponer la fijación de los siguientes aforos, para el período comprendido entre le 1.o de Enero y el 30 de Junio del año 1922.

Lanas brutas, semi lavadas y lavadas, aforo $ 40, los cien kilos.

Cueros vacunos salados en general, aforo pesos 50, los cien kilos.

Cueros salados secos, aforo, pesos 40, los cien kilos.

Cueros lanares en general, aforo, pesos 23 los cien kilos.

Sebo, aforo, pesos 200 los cien kilos.

Astas vacunas en general, aforo, pesos 70, el millar.

Cueros lanados pikelados, aforo, pesos 220 los cien kilos.

Cueros de lanares pelados de estufa, aforo, pesos 6, los cien kilos.

Adjunto elevo copia del acta respectiva, en la que consta las razones determinantes de aquellos aforos.

Me es grato saludar a V. E., reiterándole las seguridades de mi más alta consideración. (Fdo.) **José S. Hernández**, presidente; **Juan Patrón**, secretario.

(Copia del Acta):

Acta N.o 13. — En Montevideo a los 28 días del mes de Diciembre de 1921, reunida la Comisión de aforos de productos de exportación con asistencia de su presidente, el Director Adjunto de Aduanas, don José S. Hernández, y de los señores Contador General de la Nación, don Enrique Givogre, del Delegado de la Cámara Mercantil de Productos del País, don Esteban de Armas, del Delegado de la Asociación Rural del Uruguay, don Pedro Aguerre y del Director interino de la Oficina de Estadística Comercial, don Juan Patrón, actuando ése último como Secretario, el Señor Presidente declaró abierta la sesión, a efecto de fijar los aforos a los actos a que hace referencia la ley de fecha Mayo 13 de 1921, en lo relacionado, con el período que media desde el 1.o de Enero de 1922, hasta el 30 de Junio del mismo año. Después de un cambio de ideas, se resolvió por unanimidad aconsejar los siguientes aforos: 1.o lanas brutas, lavadas y semi lavadas, aforo pesos 40 los cien kilos. Cueros vacunos salados, aforo, pesos 50 los cien kilos. Cueros vacunos secos, aforo pesos 40 los cien kilos. Cueros lanares, en general, aforo $ 23 los cien kilos. Sebo, aforo pesos 20 los cien kilos. Cueros pikelados aforo $ 20 los cien kilos. Cueros de lanares, pelados de estufa, aforo pesos 6 los cien kilos. Astas vacunas en general, aforo pesos 70 el millar. Se resolvió asimismo por unanimidad, que los Vales de Tránsito, de frutos extranjeros, similares a los del país, sean liquidados en la siguiente forma: 2.o los que correspondan a permisos cumplidos hasta el 31 de Diciembre de 1921, de acuerdo con los aforos vigentes en el primer semestre del ejercicio actual, y los que correspondan a permisos cumplidos desde el 1.o de Enero de 1922, en adelante, de acuerdo con los aforos a regir en el segundo semestre del mismo ejercicio. El señor Hernández hace moción para que una vez leída y firmada el Acta presente, sean elevados los aforos propuestos, a consideración de la superioridad, agregándose una copia del Acta respectiva lo que así se resuelve por unanimidad. Y no siendo para más se levanta la sesión a las diez y seis horas fecha ut-supra. (Fdos.). **José S. Hernández, Pedro Aguerre, Enrique Givogre, Esteban Armas, Juan Patrón.** — Es copia conforme con el Acta original. — **Juan Patrón**, secretario.

La renuncia del Dr. Terra

Ayer presentó renuncia del cargo de Ministro del Interior, el doctor Gabriel Terra, cumpliendo un propósito que había anunciado hace tiempo, de abandonar dicho puesto por razones de índole privada. Sólo en virtud de sus buenas relaciones con el primer magistrado, aplazó su dimisión más de una vez.

La renuncia le fué aceptada ayer, y en el mismo día se le ofreció el cargo al senador por Salto, doctor Carlos M. Sorín.

El doctor Sorín ha contestado aceptando su designación, y ha solicitado al efecto la venia de la Cámara de Senadores. Si ésta en su sesión de hoy, acuerda la venia, como es de esperarse, se dictará el decreto de nombramiento y prestaría juramento mañana a las 11 horas.

Si es lamentable la resolución del doctor Terra, que priva al gobierno del concurso de un ciudadano ilustrado y probo, justo es decir también, que la designación del reemplazante recae en otro ciudadano de excelentes condiciones para el Ministerio del Interior.

He aquí lo sdocumentos relacionados con la renuncia:

Excmo. Señor Presidente de la República, doctor Baltasar Brum:

Por los motivos que he expresado a V. E. en distintas oportunidades, que hizo públicos en una sesión de la Cámara y viendo alejarse las probabilidades de una concentración o acuerdo colorado para los próximos comicios, lo que me quita todo estímulo para permanecer en el Ministerio, vengo a presentar renuncia indeclinable de la cartera que me fué confiada hace dos años.

Fácilmente podrá demostrarse en cualquier época, por la obra realizada, y por las iniciativas que se encuentran en trámite ante el Cuerpo Legislativo, que he colaborado en una gestión benéfica para los intereses públicos a pesar de la limitación de las facultades del Ministerio del Interior.

Y al recuerdo agradable que llevo de esos trabajos, está vinculado el honor de encontrarme al lado de V. E. en la acción patriótica de aplicar la nueva Constitución, sin las perturbaciones que acompañan por ley histórica el cambio de todo régimen político, sin ejercitar violencias, respetuosos siempre de amigos y adversarios y sufriendo frecuentemente ataques apasionados e injustos.

Lo saluda con la consideración más distinguida. — **Gabriel Terra.**

Ministerio del Interior. — Montevideo, Diciembre 29 de 1921.

Habiendo presentado renuncia del cargo de Ministro Secretario de Estado en el Departamento del Interior, el doctor don Gabriel Terra, el Presidente de la República, decreta:

Artículo 1.o Acéptase la renuncia, agradeciéndose al doctor Terra los importantes servicios prestados al país y a la Administración, en el desempeño de dicho cargo.

Art. 2.o Nómbrase Ministro Secretario de Estado en el Departamento del Interior, al doctor Carlos M. Sorín.

Art. 3.o El presente decreto será refrendado por el Excmo. Secor Ministro de Relaciones Exteriores.

Art. 4.o Comuníquese, publíquese e insértese. — **BRUM.— J. A. Buero.**

EN EL CLUB MEDICO

LOS ACTOS DE ANOCHE

En el local del Club Médico, se efectuó anoche una interesante reunión, clausurando las efectuadas en el año 1921.

El doctor Becerro de Bengoa, prestigioso miembro del Cuerpo Médico Nacional, disertó extensamente sobre "El aborto criminal", haciendo una serie de consideraciones muy interesantes.

El conferencista, trató el asunto desde el punto de vista de la medicina en general y bajo su faz legal, obteniendo numerosos aplausos.

Los doctores García Austt y Martínez, Jefes adjuntos de clínica del Hospital Vilardebó, presentaron en la misma reunión un importante estudio titulado "Un débil mental".

Seguidamente, el señor Presidente de la institución declaró clausuradas las reuniones de 1921, y formuló votos porque las que han de celebrarse en 1922, obtengan un amplio éxito con resultados satisfactorios para la ciencia médica en nuestro país.

La Conferencia Económica Paneuropea

De acuerdo con la iniciativa lanzada por el jefe del gobierno británico, Mr. Lloyd Georges, respecto a la celebración de una Conferencia Económica Paneuropea, se ha discutido ampliamente, durante los últimos días, en los círculos oficiales de París, Berlín y Petrograd, y, en general, la idea ha sido aceptada con satisfacción.

Se trataría de reunir en Londres, a los representantes de todas las naciones de Europa, inclusive Alemania y Rusia; para adoptar allí medidas de conjunto susceptibles de facilitar prácticamente la restauración económica y el retorno a la normalidad en el continente.

El principio central de esta novena Conferencia, no puede ser más encomiable.

Y es de esperarse que las sesiones produzcan, al fin, resultados positivos en el sentido indicado.

NUESTROS REPORTAJES

EL PROXIMO CONGRESO DE EXPANSION ECONOMICA

Lo que nos dice el contador Rodríguez López

Noticiamos hace algunos días que según comunicaciones telegráficas recibidas de Río, el gobierno del Brasil había resuelto que el Segundo Congreso de Expansión Económica y Enseñanza Comercial Americano, se reuniera en aquella capital en Octubre de 1922.

Como recordáramos que el Contador Juan Rodríguez López había sido encargado por el P. E. de ejecutar los actos preparatorios de la concurrencia de nuestro país a esa reunión, resolvimos interrogarlo, requiriendo sus impresiones sobre esta obra.

—Efectivamente, nos dice el Sr. Rodríguez López, — el Poder Ejecutivo, en cumplimiento de un voto emitido por el Primer Congreso reunido en 1919 en nuestra capital, me honró con la designación de Comisario Permanente encargado de preparar la concurrencia del Uruguay al Congreso de Río de Janeiro. Aunque mis tareas oficialmente no han comenzado, porque aún no se ha recibido la invitación oficial del Gobierno del Brasil — porque la fijación de fecha del segundo Congreso es muy reciente. — he cooperado y coopero en los cometidos que desempeña la Comisión Permanente que integran los contadores Fontaina y Vázquez y el doctor Andrés Pacheco. Así pues, desde la clausura del Congreso de Montevideo estamos en comunicación constante con los delegados y centros adherentes de toda América; se ha preparado y distribuido la edición oficial de las conclusiones aprobadas, la Memroia del Congreso y se estudian actualmente una serie de ponencias, proposiciones y trabajos cuyo informe lo encomendara muy especialmente el Congreso, para presentar y discutirse en el Río de Janeiro.

—La obra de estas reuniones —agrega—, es de resultados positivos para el acercamiento más estrecho de las naciones del continente por medio del intercambio intenso de sus productos. Yo creo que la cesación de la guerra, inició en América el comienzo ode una nueva era, que obligó a rectificar conceptos arraigados sobre la potencialidad de todos y cada uno de los países que la integran. El desconcierto que reina en casi todas las regiones de Europa, el recrudecimiento del nacionalismo económico en casi todas las naciones, para rehacer sus fuerzas productoras, nos ha hecho pensar en el aprovechamiento integral de las riquezas continentales que tenemos cerca de la mano, que podemos industrializar, trasformar de acuerdo con las exigencias de nuestro ambiente, con enormes ventajas de orden social, comercial y económico. ¿Por qué hemos de ir a buscar a Europa un producto que podemos obtener en nuestro continente?

—Esto naturalmente no puede ser obra de un día. Es una obra de gran magnitud, pero que nadie desconoce y que todos admiten como de realización inmediata.

Pues bien, para estudiar con detenimiento la expansión económica del continente, a efectos de obtener una provechosa vinculación de intereses, tienden los Congresos referidos. Pero hay además un aspecto que no se ha descuidado y que indica cuán inteligentemente han sido programadas estas reuniones. De nada valdría estudiar los medios de aprovechar nuestras riquezas sino tuviéramos hombres preparados para dirigir esa labor constructiva. En consecuencia estos congresos tienen como finalidad no menos apreciable la de estudiar la forma como ha de desarrollarse en cada país la enseñanza comercial, teniendo en cuenta la característica especial de cada uno. Y debe ser así. Está bien que en el terreno del estudio de la ciencia pura aprendamos las doctrinas de los grandes autores europeos. Pero en el terreno de la aplicación práctica debemos adaptar aquellas a las necesidades, a las modalidades especialísimas de nuestros países, bastante distintos de los de allende el Atlántico.

—En el terreno económico-financiero tiene América problemas especiales que no pueden resolverse con los cánones extranjeros. Las cuestiones sociales, igualmente tienen características bien marcadas por razones que es obvio exponer. Y todos estos problemas debemos abordarlos y resolverlos en la forma más conveniente para "nuestros" intereses continentales.

¿ . . . . ?

—Efectivamente. Entre las naciones americanas reina la más perfecta armonía y cordialidad. Salvo algunas excepciones bien explicables y que por suerte parecen entrar en el terreno de la solución, todos los países están estrechamente unidos por los indestructibles vínculos de la solidaridad que inspiran la identidad de sentimientos y la identidad de aspiraciones. ¿Qué mejor programa entonces que labrar la felicidad común y el progreso de cada uno por el trabajo que ennoblece y que fecunda nuestra ubérrimas tierras? La expansión efectiva, en la forma que aconsejara el Congreso de Montevideo promoverá inmediatamente el aumento de la población, problema que no es posible descuidar y cuya solución es uno de los elementos principales del progreso continental.

—Y pasando ahora a las tareas del próximo Congreso?

—El congreso de Río, debe en primer término abocarse al estudio de las cuestiones que dejara pendiente el de Montevideo y los informes encomendados a la Comisión Permanente.

Entre éstos se encuentran una proposición del Instituto Nacional de Comercio de Bolivia sobre enseñanza comercial de la mujer, la compilación de los programas y reglamentos que en materia de enseñanza comercial rigen en América a fin de proponer los planes más adecuados dentro de las disposiciones normativas señaladas por el Congreso. Estudiará además una serie de proposiciones sobre enseñanza de la taquigrafía, de la práctica de escritorio, cursos consulares, mercología, etc. Fuera de esto deberá abordar el estudio de las cuestiones que figuren en el programa del Gobierno del Brasil y todas las que propongan las naciones adherentes. Discutirá igualmente una cuestión que fué muy debatida en el primer Congreso, respecto a la mejor política económica que conviene a las naciones americanas. Este asunto es de innegable trascendencia y dará motivo a prolongados e interesantes debates. Recuerdo que mientras el inteligente delegado argentino doctor Máspero Castro preconizaba el libre cambio absoluto, nuestros delegados Morató y Llamas hicieron algunas observaciones que el Congreso aprobó resolviendo aplazar para estudiar en Río un problemas de alcances tan vastos.

Hay además cuestiones nuevas, surgidas en estos últimos años, que van a ser motivo de estudio. La paralización de las exportaciones, las oscilaciones de los cambios, la navegación intercontinental, las zonas francas aduaneras, son cuestiones interesantísimas que no deben escapar a la meditación de los hombres de ciencia y de estudio que asistan al próximo Congreso. En resúmen, yo creo que el Congreso de Río Janeiro al continuar la obra iniciada por el de Montevideo va a entrar de lleno a la realización del amplísimo programa de expansión económica y enseñanza comercial que trazara nuestro gobierno al promover estas reuniones.

EL AÑO 1921

El día 1.o de Enero publicará EL SIGLO un retrospecto del año 1921, cuyo sumario es el siguiente:

I. Política. — II. Situación económica — III. Finanzas— IV. Presidencia de la República — V. Consejo Nacional — VI. Labor Legislativa — VII. Industrias — VIII. Obras Públicas—IX. La Edificación. — X. Banco de Seguros del Estado, etc.

COLABORACION

LA CRISIS GANADERA Y LOS ARRENDAMIENTOS

Puede decirse sin hipérbole que la ganadería uruguaya está en bancarrota. Los remates-ferias han resultado un fracaso en todo el país. Las pistas están llenas de yuyos y espinas. El remate-feria celebrado recientemente en Florida es un testimonio de lo que dejamos dicho; por animales que en torneos anteriores se obtenía 40 o 50 pesos nadie se atrevió esta vez a superar la base a pesar de que esta no excedía de 15 e 20 pesos. Y en Tablada se paga por los novillos precios irrisorios que los estancieros prefieren dejarlos en las invernadas esperando la reacción. Pero cuando se produzca el alza tal vez esos novillos debido a la escasez de alimentos o a los calores excesivos, ya no estaran en buenas condiciones para el mercado.

En cuanto a los lanares la situación no puede ser más precaria. Al local de Florida se llevaron varios lotes de ovejas de buena calidad y regular desarrollo con base de dos pesos, teniendo que ser retirados de la pista por falta de interesados.

Y aún en presencia de hecho tan concretos y elocuentes hay gente que dice que la situación de la campaña tiende a normalizarse.

Lo que se está consolidando es el desastre. El pequeño repunte experimentado por las lanas dista mucho de compensar la depreciación de la carne. El año pasado, si bien las lanas valían menos, la carne en cambio se sostenía a precios casi iguales a los que tenía en 1920.

Y ahora, cabe preguntarse una vez más como darán cumplimiento a sus compromisos esos ganaderos que no obstante tener los campos atiborrados de hacienda apta para el sacrificio, se ven obligados a esperar la suba de la carne porque mandando ahora a Tablada sus rodeos correrían el albur de quedar sin medios de arbitrar recursos, frente a las deudas enormes que los agobian.

Y no hay que hacerse ilusiones por más que se pretenda lo contrario, no hay ninguna solución capaz de conjurar el peligro en plazo breve. No existe otro expediente que seperar y esperar en estas circunstancias equivale a arruinarse.

El medio más rápido de salvar de la bancarrota a los ganaderos es sancionar la ley que anula los contratos de arrendamientos. Los únicos expuestos a la debacle son los arrendatarios. Ellos, al final del semestre o del año tienen que abonar una suma determinada: de cómo la obtienen es cosa que poco le importa al arrendador, que, por otra parte no se ha caracterizado nunca por su generosidad. Es pues, indispensable proceder sin contemplaciones y con rapidez.

J. Arrosa (hijo).

CONSEJO N. DE ADMINISTRACION

SESION DE AYER

Deliberaciones

COMISION PARLAMENTARIA

Se dispuso que el Ministro de Obras Públicas ponga a disposición de la Comisión Parlamentaria que va a la Colonia San Javier el vapor "Oyarvide" para que se traslade en él a objeto de cumplir la comisión que se le ha confiado.

LICENCIA DE EMPLEADOS

Se firmó el decreto de licencia a los empleados públicos con la siguiente modificación: Las licencias por asuntos particulares serán concedidas por 6 meses con sueldo.

LA SUB-DIRECCION DE LA PENITENCIARIA

Alrededor del nombramiento de sub - director de la Penitenciaria a favor del señor Norberto Acosta, se promovió una discusión, resolviendo no aceptar dicho nombramiento por ser pariente del director de la Cárcel el propuesto.

ALMACENES DE O. PUBLICAS

El señor Sosa pidió la presencia del Ministro de O. Públicas y una vez que hubo entrado a sala el citado Secretario de Estado, manifestó que el día anterior había hecho una visita a los almacenes de Obras Públicas y que ha recibido una mala impresión respecto al estado en que se encuentra aquella repartición. Luego enumeró todas las irregularidades que había visto y solicitó medidas para reparar ese mal.

Después tomó la palabra el Ministro de O. Públicas para manifestar que el local visitado hacía tiempo que había dejado de ser almacén siendo en la actualidad meramente una oficina de trámite de compras.

Manifestó que ya había dado posesión a la Comisión investigadora y que él iría personalmente a presenciar los trabajos de la Comisión.

COMPRAS DE CARBON

El mismo Secretario propuso al Consejo un decreto estableciendo los requisitos que deberán llenarse para la compra de carbón, el que fué aceptado.

Luego el doctor Lamas insistió en su denuncia de compras de carbón a 18.50 y prometió presentar las pruebas de su denuncia.

CAJAS DE SEGURIDAD

Se autorizó al Ministro de Hacienda para comprar una cantidad de cajas de seguridad para la Aduana, previa licitación restringida.

SUMARIO DE SANTA ROSA

El Consejo luego trató el sumario instruido en la Receptoría de Santa Rosa por el Subdirector de Aduanas señor Hernández. Todos los Consejeros reconocieron la honestidad de procederes del señor Arredondo Herosa.

Se resolvió de acuerdo con el fiscal de Gobierno declarar infundadas las acusaciones hechas contra el funcionario de la referencia por los empleados Scotti y otros dejando a salvo los derechos del señor Arredondo Herosa para proceder contra los acusadores. Se resolvió así.

El doctor Viera pidió para esos empleados una sanción penal que sirva de ejemplo para lo sucesivo, pero por moción del señor Vásquez Acevedo se resolvió que sean apercibidos.

ESTUDIO DE OTRO SUMARIO

Se estudió también el sumario instruido en la Receptoría del Salto declarándose infundadas las denuncias contra el Receptor, señor Mondoza e imponiéndole una suspensión de 15 días al empleado Paiva sin goce de sueldo y cesantía del también empleado Demarco por abandono del puesto.

MATANZA EN EL CERRO

El señor Sosa pide la presencia del Ministro de Industrias, para que explique los fundamentos de una queja de los saladeristas del Cerro sobre horas de matanza.

El Ministro manifiesta que ningún saladerista lo ha visto para quejarse respecto a la hora de matanza, que es la que está establecida en el Reglamento respectivo, pero que créo que por equidad se le puede autorizar que empieze la matanza a las cuatro.

ARTIGAS

ABIGEATO DESCUBIERTO

SAN EUGENIO, Diciembre 29. A EL SIGLO. — Por órdenes e instrucciones trasmitidas personalmente por el Jefe de Policía, se ha descubierto autores de un robo de animales vacunos y lanares en Pintado a los hacendados Germán Sánchez (hijo), Julián de la Sierra, Sinforoso Suárez y Francisco Rodríguez. Dirigió la pesquisa el inspector de Policía, don Aníbal Falcao, secundado por el comisario Buscarri y Carvallo, hallando rastros de animales carneados en la costa del Cuareim, campos sucesión Aurth.

Trasládose al lugar de los hechos el Juez de Feria señor José V. Dámasso y Jefe de Policía.

Se aprehendió al sujeto Agapito Rodríguez (a) Toco, que se confesó autor del delito conjuntamente con otros individuos con quienes operaba en combinación, repartiéndose carnes y cueros. Delincuentes fueron apresados y sometidos a la justicia ordinaria. — **Corresponsal.**

ASOCIACION DE EMPLEADOS CIVILES

ELECCION DE VICE PRESIDENTES

En la última asamblea general de delegados ante la Asociación de Empleados Civiles de la Nación, se procedió a la designación de 1.o, y 2.o, vice-presidentes, recayendo en los señores Gumersindo Albín y Domingo Barbeito, respectivamente.

Asociación Nacional de Pesca

ESTUDIO DE LOS ESTATUTOS

En el local de la Asociación Rural del Uruguay, se efectuó ayer de tarde una nueva reunión de la Comisión provisoria que prestigia la constitucin de la Asociación Nacional de Pesca.

La sesión fué presidida por el señor Berges, estudiándose y aprobándose una gran parte del articulado de los Estatutos.

Es posible que en la primera quincena del mes entrante, quede definitivamente constituída la nueva Asociación.

EL PROBLEMA DE LA DESOCUPACION

INICIATIVA DEL REGISTRO P. DE COLOCACIONES

El jefe del Registro Público de Colocaciones de la Oficina Nacional del Trabajo, señor Hector Delfeminis, acaba de proponer ante quien corresponde, el establecimiento en distintos puntos de la ciudad, dondo están ubicados los principales centros de trabajo, de sucursales del mismo, a fin de poder coordinar mejor la oferta y la demanda de trabajo, cometido esencial del organismo a su cargo.

Subraya el autor de la iniciativa, que en estos momentos en que se hace sentir en la capital el problema de la desocupacion debe tratarse por medio de gestiones bien dirigidas, de asegurar el trabajo de la mayor cantidad de gente posible. Con el establecimiento de esa sucursales, que bien podrían ser por el momento ubicadas en la Villa del Cerro, Aguada y en la Unión y Maroñas, se podría facilitar aquella coordinación y hasta procurar que el trabajo de los jornaleros sea dado por turnos. Sería esta talvez, por el momento, la única solución factible, para disminuir los efectos del grave mal, ya que las obras públicas de importancia no pueden llevarse a cabo por falta de recursos.

Para hacer mas factible su iniciativa, en el sentido de que no demande mayores gastos, el señor Delfeminis propone que se gestione la obtención de los locales de los respectivos Centros Auxiliares o de alguna oficina pública de la jurisdiccion, en la que podría instalarse el empleado que atendiera el Registro.

COLONIZACION

La Dirección de Colonización ha solicitado autorización para otorgar las chacras desocupadas a colonos de diversas nacionalidad.

Como se recordará estas chacras desocupadas estaban destinadas a colonos belgas que han desistido de servir al país.

Comisión I. de la Aduana

Ayer tarde se reunió la Comisión investigadora en el resonante "affaire" de nuestra Aduana, bajo la presidencia del señor Joaquín C. Márquez y con la asistencia de los señores doctores Victoriano Martínez, Blas Vidal y Juan J. Amézaga. Actuó de secretario el Director de Secciones del Ministerio de Hacienda, señor Aguiar.

El objeto de la sesión era oir al señor Francisco Arena, quien concurrió a la reunión, leyendo una extensa exposición.

El acto fué clausurado a las 16 y 30, luego de resolver que el señor Arena continúe su exposición el próximo sábado.

MOVIMIENTO POLITICO

LOS SOCIALISTAS

"Germinal" — El número aparecido ayer de esta revista, órgano central del Partido Socialista, trae un editorial en el que sucintamente hace un balance de los distintos acontecimientos que han sacudido al socialismo del Uruguay, a raíz de la escisión. Comienza el artículo señalando panorámicamente la situación del país desde el punto de vista económico, acentuando aquellos hechos sobre los cuales la propaganda socialista dedicó más atención en sus críticas y sus proposiciones. Habla en seguida del movimiento gremial y lamenta que un confusionismo bien pronunciado haya dividido tanto a los gremios que se encuentran hasta cierto punto desorientados. Esto se debe, según el articulista, a la ingerencia que han tenido los del llamado partido Comunista que han llevado su propaganda pretendiendo ejercer su influencia política en gremios que siempre se han mantenido alejados de estas luchas.

Habla en seguida del fracaso del comunismo que a pesar de haberse quedado con todos los haberes del Partido Socialista, desde las dietas hasta la imprenta, instalada gracias al crédito y a la influencia de un socialista, no ha logrado avanzar, no sólo en sus progresos de afiliados, sino en su propaganda, pues sólo se ha logrado la clausura de varios locales y la disminución de sus afiliados en número cada día más creciente. En seguida el editorialista comenta el proceso y la marcha del partido socialista, siguiendo las normas que se había trazado desde un principio y dice que, a pesar de los trastornos causados por la escisión, su progreso es evidente, pues su propaganda no ha decaído en nada, puesta de relieve en varias conferencias, grandes actos partidarios realizados en fechas de conmemoración proletaria e históricas: en la apertura de nuevos locales entre los que figura "La Casa del Partido" recientemente instalada, la próxima fundación de la Biblioteca Popular, nuevos centros, y como prueba más clara aún, la aparición del nuevo diario socialista a efectuarse dentro de dos o tres meses, para lo cual ya se ha comprado una imprenta. Termina diciendo que el porvenir pertenece al Partido Socialista.

Pro diario socialista — El Comité pro diario socialista ha lanzado una exhortación a los centros socialistas y afiliados de todo el país, para que secunden su labor, tratando de ultimar cuanto antes los trabajos para que la aparición de dicho diario se realice cuanto antes.

Comité Ejecutivo — Anoche celebró una laboriosa sesión el Comité Ejecutivo del Partido, tratándose varios asuntos relativos con la próxima aparición del diario "Germinal", y con la instalación de la imprenta para el mismo.

"Biblioteca Popular" — La secretaría del centro de la 4.a y 5.a, nos comunica que se reciben libros destinados a esta biblioteca, en su local, "Casa del Partido", Maldonado 1037.

Centros 10.a y 11.a — El Comité Administrativo y Subcomité Electoral de este centro, se reune el lunes próximo.

LOS RIVERISTAS

Comisión Departamental — En la reunión efectuada por esta autoridad riverista se tomaron diversas resoluciones de interés partidario. Entre otras la realización de un homenaje a la memoria del general Fructuoso Rivera que se llevará a cabo el 13 de Enero próximo, siempre que las autoridades superiores no determinen postergar esta fecha.

Además el señor Lorenzo Toscano informó la constitución de la Comisión de Tesoro Departamental cuyas gestiones se desarrollan en muy buenas condiciones, habiéndose inscripto ya un crecido número de ciudadanos contribuyentes, en el registro abierto al efecto. Seguidamente el presidente de la Departamental, doctor Cachón, manifestó las gratas impresiones recogidas en las últimas asambleas riveristas efectuadas en la Capital, lo que demuestran un entusiasmo y animoso espíritu de lucha en la colectividad política, para intervenir con éxito en los grandes acontecimientos cívicos que se aproximan.

El Comité de la 12.a sección —En la sesión celebrada por esta entidad riverista seccional, se trataron importantes asuntos de interés para la causa. Se cambiaron ideas acerca del próximo período de inscripción y la forma de mejor organización y sobre la próxima asamblea partidaria que se efectuará bajos los auspicios de la Comisión Directiva de este Comité, iniciando sus actos de propaganda.

LOS NACIONALISTAS

En Maldonado — Por iniciativa del club "Paysandú" de la 1.a sección de Maldonado se celebrará próximamente un Congreso de Clubs de aquel Departamento, y cuyos resultados eficientes para la organización partidaria han sido ya evidenciados en otros lugares de la República en qse se han efectuado.

La iniciativa ha sido acogida con entusiasmo por los centros nacionalistas de Maldonado, pudiendo descontar el éxito de la empresa. Ya ha recibido, el club "Paysandú", diversas adhesiones.

En Canelones — Una delegación de la Comisión Departamental ha visitado a la Comisión Seccional Nacionalista de Santa Lucía, lo que dió lugar a una animada reunión partidaria. La Comisión delegada estaba compuesta por los señores José M. Rendo y José C. Suárez, los que comprobaron el estado satisfactorio de los trabajos efectuados sobre organización cívica por la seccional de Santa Lucía.

En Pando — El Comité "Juventud Nacionalista Lavandeira-Beltrán" recientemente fundado, entró en plena actividad cívica, proponiéndose fundar una Escuela Ciudadana y organizar una serie de conferencias partidarias, cumpliendo así como los ideales que determinaron su fundación.

Acción de propaganda — El Directorio del Partido Nacional viene efectuando una serie de giras departamentales con el objeto de alentar y activar la acción de las autoridades nacionalistas del interior. Ya dimos cuenta de algunas visitas hechas por la delegación del Directorio a los Departamentos del Norte, Artigas, Salto, Paysandú y Tacuarembó, fueron visitados por los señores L. A. de Herrera y Puig, que componían dicha delegación, dando lugar a la realización de entusiastas actos partidarios.

También inició una gira por el Departamento de Canelones el señor Enrique Andreoli, en nombre de la misma, suprema autoridad del partido, visitando en compañía de algunos miembros de la Comisión Departamental de Canelones, los pueblos de "Las Piedras" y "La Paz".

LOS BATLLISTAS

Convención Nacional — En la sesión que celebró últimamente esta Convención, fueron ratificadas con unanimidad las reformas introducidas en la Carta Orgánica del Partido, relativas a los acuerdos o fusiones que éste realice.

Asimismo se trató la discusión del Programa del Partido, sobre el punto que respecta al mantenimiento de la Enseñanza Industrial y que había sido ya discutido en anteriores sesiones.

Hubo alrededor de este tópico un largo debate en el cual intervinieron los convencionales señores Gutiérrez y Sabat, sosteniendo, este último que, — después de extensas consideraciones sobre estas instituciones educativas, — la Convención no debía resolver, el punto con la sola discusión habida, sino después de haber designado Comisiones que se cerciorasen del funcionamiento de las Escuelas Industriales y que luego pudieran informar a la Convención sobre si ellas son beneficiosas o perniciosas.

Y a esta altura del debate se levantó la sesión determinando reunirse el 31 del corriente para proseguir la discusión en general y particular del Programa del Partido.

Los reformistas italianos celebran asamblea

Inició sus sesiones en el Teatro Lírico de Milán el Congreso de la Unión Socialista Italiana, adherida al Partido Socialista Reformista, que responde a la tendencia del actual jefe del Gobierno, señor Bonomi.

El presidente de la Asamblea, señor Richieri, pronunció el discurso de apertura, auspiciando la unión de todos los socialistas autónomos del país, para desarrollar en todas las provincias una acción eficaz y homogénea.

Recordó luego a los muertos ilustres de la agrupación, y particularmente al ex ministro Lissolati y al mártir Cesare Battisti.

Refiriéndose en seguida a los trabajos del Congreso, expresó que el fin que se había tenido en vista al convocarlo era que redactase un programa de trabajo sobre la base de su declaración de principios. Manifestó el Sr. Ricchieri que la lucha de clases que debe informar la acción socialista autónoma no debe ser llevada hasta el punto de transformarla en un fermento de odio entre los ciudadanos, y que los intereses individuales y de clase deben ser subordinados al bienestar de la colectividad. Ocupándose de la situación actual, dijo el Sr. Ricchieri que el trabajo debe tender a la mayor producción, y que el Estado debía procurar la más justa distribución de los bienes materiales y morales.

Por último, el señor Ricchieri declaró que el sentimiento de patria, que es imposible arrancar del espíritu no es incompatible sin el socialismo, el cual significa respeto de los demás pueblos libres y civilizados.

Unión aduanera hispano americana

Hace pocos días era un portorriqueño el que ante la intelectualidad madrileña pedía la alianza política-internacional de las naciones hispano americanas, la que salvaguardaría los destinos de la raza ante el bloque, en formación de la anglo-sajona-nipona, tan peligrosa para el porvenir de los pueblos de Sud América.

Hoy nos comunica el telégrafo que la prestigiosa publicación de Madrid "La Gaceta de la Bolsa" propicia la federación aduanera de las repúblicas americanas — incluso el Brasil — y España, que garantizaría el mútuo desarrollo de las actividades productoras, fomentando el desarrollo de las industrias nacionales y el de las marinas mercantes.

Con esa federación aduanera no habría temor a guerras arancelarias ni a rupturas de acuerdos comerciales, pues dentro de esa unión estarían previstas todas las contingencias que pudieran afectar las relaciones económicas, estabilizadas y aseguradas en perfecta armonía, sin depender como los actuales tratados de comercio de la mejor o peor voluntad de cualquiera de las partes en ellos interesadas.

La idea lanzada por la "Gaceta de la Bolsa" es todo un programa de práctica visión en la política de consolidar el hispanoamericanismo en su faz comercial; y si "la unión hace la fuerza", nada más beneficioso a los intereses económicos de Hispano-América para ver defendida la seguridad de su comercio con los beneficios de su intercambio garantizado por la federación.

La derogación de la "Ley Seca" en los Estados Unidos

Recientemente un legislador, Mr. Fordney, ha previsto, en el curso de una sesión en la Cámara de Representantes de Wáshington, la conveniencia de que se obtengan los fondos necesarios para atender a las pensiones de los soldados de la aplicación de un impuesto a la cerveza y los

A nuestros subscriptores del Interior

El 31 del corriente vence el cuarto trimestre de subscripción por el año actual. Y nos apresuramos a llamar la atención de nuestros subscriptores del interior, a fin de que dispongan la renovación del abono, para evitar interrupciones en el envío del diario.

Las subscripciones deben ser pagadas por trimestre, semestre o año adelantados, dentro de los diez días subsiguientes a cada vencimiento.

A NUESTROS AGENTES.

Advertimos a nuestros Agentes que deben apresurarse a efectuar las renovaciones de las subscripciones a su cargo para el 31 del corriente, evitando así que sea suspendido el envío del diario.

Condiciones de subscripción.—

Capital e Interior:

Un mes . . .	$	1.00
Un trimestre .	"	3.00
Un semestre .	"	5.50
Un año . . .	"	10.00

Exterior

Un trimestre .	$	4.50
Un semestre .	"	8.50
Un año . . .	"	16.00

Toda correspondencia relativa a envío de fondos, solicitud de subscripciones, contratación de avisos, oferta de materiales, etc., debe ser dirigida a la Administración de EL SIGLO, calle

RINCON 587

vinos livianos, todo esto, claro está, con el agregado inevitable de que se vería previamente si era o no constitucional y de conveniencia dejar sin efecto la ley prohibicionista, en lo que se refiere a la cerveza y los vinos livianos.

Esto es el comienzo. En el largo duelo que vienen sosteniendo las autoridades de la Unión contra los bebedores, esto es, contra la población entera de la gran república no hay, al parecer más que una sola solución satisfactoria: la derogación de la "ley seca".

El hecho, ya normal allí, de que sean los gendarmes y los "policeman" los que, precisamente, negocian mejor el contrabando y expendio de bebidas alcohólicas, y la confesión de impotencia hecha por el jefe de policía de uno de los Estados, al afirmar que el cumplimiento de la ley prohibicionista exige un millón de hombres para la fiscalización, demuestran que la ley no perdurará ya por mucho tiempo en Estados Unidos.

? ARTICULOS DE MERCERIA EN GENERAL A TODO PRECIO
F. Camarano y Cía.

Y ello es natural. Los americanos son capaces de construir diez canales de Panamá, organizar en un año un ejército de 500 mil hombres, llevar a cabo las empresas más formidables, porque, para eso, poseen la constancia, la tenacidad, el espíritu práctico en grado más que necesario. Pero no quieren saber nada de privaciones del gin cotidiano.

Y a fin de cuentas, el pueblo norteamericano podrá más que las autoridades norteamericanas. Y la "ley seca", quedará, probablemente, derogada de hecho.

◆

VIAJEROS YANQUIS

Entre los pasajeros del Santa Lucía, que zarpa hoy de Nueva York, se dirigen a nuestras playas, y a las sudamericanas en general, un número considerable de personas, unas con cargos diplomáticos, otras con propósitos económicos, pero todas con el deseo de conocer las bellezas de esta parte del continente.

Halaga esta falange de viajeros curiosos de nuestras bellezas y nuestras riquezas. Su curiosidad será motivo de que se nos conozca mejor y, sin duda alguna, provocará la anulación de más de un lazo espiritual o material de indiscutible interés.

En tierras sudamericanas hallarán campo propicio para todas sus actividades y las maravillas de nuestras selvas, de nuestras montañas, de nuestros lagos, ofrecerán, frente al progreso de nuestras ciudades y la riqueza de nuestros campos, fuente inagotable de observaciones de toda índole.

Sean, pues, binevenidos quienes como los actuales viajeros yanquis, traen el deseo de hacer más estrecha y más provechosa la vinculación del Norte con el Sur de América.

◆

LA CARNE

La película presentada por las empresas frigoríficas rioplatenses, en el teatro Solís, titulada "La carne", ha tenido un feliz éxito.

En esa película se han reunido interesantes vistas de las regiones más pintorescas del Uruguay y de la Argentina y de su ganadería, como también vistas de las faenas en las principales estancias y el proceso de la industrialización en los frigoríficos.

La concurrencia que asistió al Solís quedó muy complacida al conocer el desarrollo de la ganadería en el país y del esfuerzo de los frigoríficos para hacer propaganda en el extranjero, teniendo el propósito de exhibirla en las principales ciudades del viejo mundo, abrigando la seguridad de que su difusión en el continente europeo, preponderará a un mayor consumo de carne, beneficiando, así, a nuestra ganadería y a la economía general del país.

Se ha notado en la exhibición de las películas la omisión de los nombres de los frigoríficos, pues las empresas no buscan la propaganda individual, sino la obra común en beneficio directo de la industria, y resultará bien para el hacendado y para los mismos frigoríficos.

LAS REVOLUCIONES EN PORTUGAL

Hace pocos días, nos ocupábamos de la situación borrascosa por que atravesa el pequeño país de las riberas del Tajo, y terminábamos temiendo que los largos planes, concebidos por el jefe del nuevo y último gobierno portugués, señor Cunha Leal, no fueran jamás puestos en práctica por la ya invariable instabilidad de los gobiernos en aquel país.

Y a esa misma hora, un nuevo movimiento revolucionario estallaba en Lisboa amenazando arrojar de sus puestos al señor Cunha Leal y sus colaboradores.

En efecto: apenas se tuvo conocimiento de la formación del nuevo gabinete, los opositores organizaron un nuevo golpe de man.

Se combatió en las calles, y ambos bandos tuvieron numerosas bajas, siendo creencia general que las fuerzas del gobierno llevaron la peor parte en estos combates iniciales.

El jefe del gabinete ocupó entonces los cuarteles de Carlo, en los que se hallaba acantonada la guardia nacional portuguesa, y ordenó al mismo tiempo que se colocaran piezas de artillería en los puntos estratégicos de la capital.

Intimidados, pero no vencidos, los revolucionarios fingieron retirarse, pero más tarde, luego de recibir refuerzos, lanzaron un vigoroso ataque contra los cuarteles ocupados por el jefe del gobierno y las tropas leales.

Desde ese momento, nada ha podido saberse ya del señor Cunha Leal, circulando a su respecto el rumor de que habría huido a Oporto o Coimbra, donde se hallaría oculto esperando el final de la borrasca y decidido, según parece, a convocar en uno de esos puntos, al Parlamento.

En Oporto se produjeron dos explosiones de bombas, y se afirma que el señor Cunha Leal fué allí objeto de una agresión.

Por otra parte, telegramas procedentes de París, anuncian que se mantiene un intermitente cañoneo a lo largo del Tajo, a cuya orilla tienen establecidas sus posiciones los facciosos y los defensores del gobierno.

◆

La Federación Centro Americana

En los primeros días del mes de Enero próximo se reunirá en la ciudad de Tegucigalpa el Congreso de la Federación Centro Americana.

La iniciativa de esta unión entre las pequeñas repúblicas de Centro América, responde al propósito de crear una organización que permita a los países federados desarrollar una acción de conjunto en lo que se refiere al mantenimiento del orden interno, y, especialmente, en cuanto se relaciona con la política a seguir en el exterior.

La ciudad de Tegucigalpa era hasta ahora capital de Honduras pero habiendo sido elegida para servir de sede al Congreso de la Federación, la residencia de las autoridades nacionales de Honduras ha pasado a la ciudad de Comayagua, elevada, por tanto, al rango de capital.

◆

El conde León de Tinseau

SU MUERTE

El conde León de Tinseau fué el autor de numerosas novelas hechas con el cuño corriente de la época, que tanto agradaban a cierta clase de personas de aquella generación. No sería justo hablar de sus libros teniendo en cuenta el pensamiento nuevo respecto de género literario que cultivaba de Tinseau, pues en poco tiempo, grandes acontecimientos han venido a dar nuevas formas y nuevos conceptos, que necesariamente en 1880 ni se sospechaban ni se hubieran podido entrever.

Novelista distinguido, bastante leído, sus obras tuvieron apreciable éxito entre el público. "Le Meilleure Port", publicada en 1885, fué premiada por a Academia Francesa.

Los títulos de sus otras obras indican el valor de su literatura: "Charme rompe", "Plus fort que la haine", "Péchés des autres' etc.

Hombre culto y distinguido, sus libros eran compuestos con tipos de las clases superiores.

Argumento, estilo, observación todo estaba de acuerdo y gustaba al público.

Nacido en Autun, ejerció durante algunos años el cargo de subprefecto.

Su primera novela fué "Robert d'Efsien", obra de costumbres mundanas.

Perteneciente a una época en que el florecimiento de la literatura era excepcional en Francia, otros nombres que pasaron a ocupar las primeras filas relegaron un poco el de León de Tinseau a segundo plano.

Con condiciones efectivas para el difícil género, continuó escribiendo hasta avanzada edad.

Un despacho telegráfico nos anuncia su fallecimiento ocurrido ayer en París, a los 77 años.

◆

DIPLOMATICAS

AUDIENCIA SEMANAL

A la realizada en Relaciones Exteriores en la mañana de ayer, jueves, concurrieron el Ministro Plenipotenciario del Paraguay, señor Belisario Rivarola; el Ministro Plenipotenciario de Bélgica, señor Henry Ketels; el Encargado de Negocios de la República Fracesa, señor Albert Boudet; el Encargado de Negocios de Colombia, señor doctor Manuel A. Carvajal; y el Ministro Plenipotenciario de Chile, señor Enrique Cuevas.

Todos estos jefes de misión conferenciaron, sobre diversos asuntos en gestión, con el Ministro de Relaciones Exteriores, doctor Juan Antonio Buero.

◆

Publicaciones

"LOS TIEMPOS"

Hemos recibido el primer número de la publicación mensual de letras, denominada "Los Tiempos" que aparece en Paysandú, dirigida por los conocidos intelectuales Juan A. Fagetti y Enrique Lanteret, de destacada actuación, ambos, en los brillantes Juegos Florales últimamente realizados en dicha ciudad.

Se trata de una importante publicación, en forma de antología, que marca un verdadero esfuerzo, sobre todo en un ambiente que, por fuerza, debe considerarse limitado, para las actividades y cristalizaciones intelectuales. Cierto que se nota, en los elementos integrantes de esta publicación, un poco de abigarramiento heterogéneo, que podría ser más netamente nuestra; por lo menos más típicamente americana; pero, de cualquier manera, hay que convenir en que es plausible la tarea realizada y que sus iniciadores merecen la palabra de aprobación y de estímulos capaces de contribuir a hacerlos perseverar en la obra comenzada.

Digamos, ahora, que "Los Tiempos" trae en sus páginas, producciones suscriptas por las firmas más cotizadas o prestigiosas dentro y fuera de nuestro ambiente intelectual, tales como las de Javier de Viana, Juan Zorrilla de San Martín, Leopoldo Lugones, Amado Nervo, Carlos Roxlo, Almafuerte, Alberto Zum Felde, Santiago Dallegri, Fernando Silva Valdez, Santos Chocano, Emioli Carrére, Julio Díaz Usandivaras, Montiel Ballesteros, Casaravilla Lemos, Frugoni, Constancio C. Vigil, Víctor Demingo Silva, Wilfredo Pi, Sciza Reilly, Otto Miguel Cione, Arturo Capdevila, Sabat Ercasty, El Viejo Pancho, etc.

Estados Unidos y Colombia

Hace algunas semanas, el Presidente de Colombia, doctor Suárez, renunció su puesto, en vista de la oposición que a su gobierno se hacía en el Congreso, el cual acaba de ratificar el Tratado entre ese país y Estados Unidos, referente a la cuestión de Panamá. Como no se habrá olvidado, después de la secesión del Estado colombiano de Panamá y su constitución en República independiente, las relaciones diplomáticas se pusieron muy tirantes entre ambas Repúblicas, de manera que cuando el secretario de Estado, Mr. Knox, visitó en 1912, los países ribereños del Mar Caribe, se abstuvo de pasar por Colombia. El mismo Mr. Knox, quizo tratar con el gobierno de Bogotá, y le propuso un tratado, por el cual Estados Unidos daba a Colombia una compensación pecuniaria por la pérdida de Panamá y adquiriría el privilegio de construir un segundo canal interoceánico en territorio colombiano, aprovechando el río Atrato; pero el intento del gobierno republicano de Washington no tuvo éxito.

A principios de 1913 subió al poder, con Mr. Wilson, el Partido Demócrata y el nuevo Secretario de Estado, Mr. Bryan, presentó al senado para su aprobación, el tratado Thompson Urrutia, firmado en Bogotá por el representante de Estados Unidos y el Ministro de Relaciones Exteriores de Colombia.

Ese tratado tenía por objeto concluir "las diferencias existentes entre los dos países y proveniente de los sucesos que tuvieron lugar en Panamá (la secesión y proclamación de la República independiente), en noviembre de 1913", y en su artículo primero se consignaba una satisfacción que el gobierno de Washington daba al de Colombia, expresando aquél, en nombre del pueblo norteamericano, sus sinceros sentimientos por los sucesos de Panamá. Por el artículo 3.o del tratado, Estados Unidos convenía en pagar a Colombia veinticinco millones de dólares.

En su mensaje al Senado, Mr. Bryan, decía: "Nosotros no podemos negar que la pérdida total para Colombia pasa, en mucho, de veinticinco millones de dólares... La aprobación de este tratado con Colombia, restablecerá las relaciones amistosas que durante un siglo, y antes de 1903, existieron siempre entre ese país y el nuestro.... Más aún: la aprobación del tratado dará prestigios a Estados Unidos en la América latina. Nuestra nación debe hacerlo todo por ser justa." A despecho de tales instancias el Tratado Thompson - Urrutia, no fué aprobado por el Senado, en donde imperaba una mayoría republicana, que no se resignaba a reconocer públicamente que la política del gobierno de Mr. Roosevelt, no había sido del todo clara en el asunto de Panamá, bien que apareciese hasta cierto punto justificada por el interés que el mundo entero tenía en la apertura del canal. Después vino la guerra, y el gobierno de Mr. Wilson no logró avanzar un paso en el camino con tanta rectitud abierto por Mr. Bryan.

Triunfante el Partido Republicano con la candidatura de Mr. Harding, este ilustre estadista, cuyas inclinaciones pacifistas han quedado tan elocuentemente manifiestas con la convocatoria de la Conferencia de Washington, demostró el más vivo interés por la aprobación del tratado con Colombia, y la obtuvo del Senado, bien que según tenemos entendido, con algunas modificaciones. Ahora el Congreso de Colombia lo ha aprobado también, con lo cual ha desaparecido, en las relaciones de las Repúblicas americanas entre sí, un conflicto que, si nunca tuvo caracteres agudos duraba ya cerca de veinte años, y era obstáculo serio a la cordialidad de las relaciones entre los pueblos norteamericano y colombiano, cuyo regocijo por la desaparición del conflicto, se explica sin mucho esfuerzo. Que el ejemplo no quede aislado.

La conferencia de Cannes

M. Briand ha esperado conocer los resultados del voto de la Cámara, sobre el delicado asunto del Banco Industrial de China para invitar personalmente a los gobiernos de Inglaterra, Italia, Japón y Estados Unidos, a participar de la Conferencia del Consejo Supremo el 16 de Enero. Aunque sólo se trate de un detalle de forma, ya que todo el mundo sabía que la conferencia en esa fecha, era cosa resuelta, se le da esta vez mayor importancia, porque hasta ayer había quien insistía en que cualquier acontecimiento imprevisto podía anular o aplazar la conferencia.

Pero ha llamado la atención que la invitación indique como programa el estudio de las reparaciones alemanas y la convocatoria de una conferencia económica, ya que esto parece indicar que sólo se ha de tratar el pago de la cuota de Enero, y quizá en Febrero, para dejar el de las cuotas posteriores a un nuevo plan económico, que sería estudiado un poco después, y en cuya conferencia intervendrían otros potencias que las de la Entente, pues de otra manera no se explicaría que ese anuncio de conferencia económica figurara, como nota previa en el programa, ya que una vez reunido, el Consejo Supremo debía ver si esta conferencia era necesaria o no.

En algunos centros políticos se dice que se ha empleado esa fórmula para dar por una parte satisfacción a Alemania y permitir a Wirth tener un fuerte argumento para decidir a los grandes industriales a prestarle el apoyo necesario para hacer frente al vencimiento de 15 de Enero, y probablemente de Febrero, y justificar, en caso contrario, el empleo de las reservas metálicas del Reichsbank. También así se permite a Lloyd George aceptar sin oposición la exigencia de Francia, respecto de los pagos inmediatos, ya que puede expresar luego su oposición a la continuación del sistema, al estudiarse las maneras de restablecer el equilibrio en la situación francesa europea. Y finalmente ese desdoblamiento del programa, puede servir a M. Briand para afinazar su posición, frente al Parlamento, ya que le será fácil mostrarse intransigente, respecto de los pagos inmediatos, y poder decir luego a las Cámaras, que ha triunfado el punto de vista francés, en la conferencia de Cannes, y obtener un nuevo voto de confianza que le den mayor libertad para la próxima conferencia.

? TRAJES A $ 18.00
CASIMIR INGLES
AL SIGNO ROJO

Pero desde ahora se pronostica que esta conferencia será como todas las anteriores, y que fuera de las medidas de alcance inmediato, sólo servirá, a preparar el terreno para otras conversaciones, que a su vez terminarán en otras conferencias, sin que se legue a salir del caos provocado por un armisticio prematuro y un tratado de paz demasiado tardío; por no haberse "batido el hierro cuando estaba caliente".

◆

La plaga del matonismo

AL MARGEN DE OTRO SUCESO SANGRIENTO

En el capítulo de las tragedias causadas por la epidemia de compadraje, que constituye, como se sabe, uno de los más largos que registra la crónica policial, el 28 se incluyó otro hecho epilogado con la muerte de un hombre. Ateniéndonos al relato que la policía suministra a la prensa, este desenlace habría sido el menos lamentable que podía esperarse, dados sus antecedentes enteramente desfavorables a la víctima. Infinitamente más, se tendría que deplorar lo contrario, es decir, que hubiera sucumbido la persona provocada, como ocurrió en el suceso que costó la vida al llorado Ricardo Eguía Puentes, que no es posible recordar sin estremecerse de horror y de indignación. Pero también anoche corrió sangre y se perdió la vida de un hombre que pudo ser bueno para sí como para los demás, si la peligrosa locura del matonismo, consagrada como un culto, respetada más que temida, a veces amparada por los mismos que debieran reprimirla severamente, no se hubiera enseñoreado del espíritu de ese hombre, trastornándolo al extremo común de hacerle creer que lejos de constituir en él un defecto de la peor especie esa locura venía a ser poco menos que una de las virtudes cardinales que recomiendan al hombre y le abren todas las puertas.

La fanfarronería criolla, ya de suyo condenable, empeorada por todas las malas influencias de cierto cosmopolitismo subalterno, ha creado ese tipo de matón que ejerce el terrorismo de barrio, ante el cual tiemblan las familias honestas, constantemente amenazadas, puestas en el dilema de aceptar pasivamente las imposiciones del malevo o de afrontar las consecuencias de una lucha que tarde o temprano ha de terminar a balazos.

La calamidad es de las que podríamos clasificar como endémicas. No hay que investigar mucho para hallarse, en todos los sitios de la ciudad, con individuos convencidos de que no se debe pasar al lado de una mujer sin decirle algo que la moleste, de que el respeto a las mujeres es algo impropio de varones que se aprecian, de que el mejor timbre de honor es el que se alcanza maculando a la mujer que más quiera guardar su honestidad. Todos sabemos que esos individuos abundan; pero la policía no lo sabe. Es increíble, pero los hechos lo demuestran, en términos tan alarmantes, que no se sabe si pedir que la acción de la policía sea extremada hasta la arbitrariedad si fuere necesario, para concluir con el peligro del compadraje — o si resultaría más conveniente imperar una modificación del Código Penal, que deja librado a la sanción y a la acción de los particulares lo que hoy figura solo entre las atribuciones de la fuerza pública y de los tribunales competentes. Esperemos que la sangrienta lección de ayer contribuya a demostrar, una vez más, la urgencia de las medidas que impone la gravedad del peligro.

◆

Aguinaldo a los porteros del Consejo

Los consejeros de Administración resolvieron ayer cotizarse a razón de 10 pesos cada uno para que se les dé un aguinaldo a los 15 porteros que prestan servicios allí.

Los restos de Mons. Haretche

CEREMONIAS A REALIZARSE

En el transcurso de la primera quincena del mes de enero próximo llegarán a esta ciudad los mortales despojos de monseñor Santiago Haretche. La Comisión de Homenaje ha celebrado su segunda reunión, a fin de continuar en el cumplimiento de su cometido. Los restos de monseñor Haretche serán conducidos desde la Dársena a la Iglesia Catedral. Al día siguiente de la llegada se celebrará en el mismo templo un solemne funeral, el que ha de constituir una ceremonia de extraordinarias proporciones. Uno de los Prelados de la Iglesia Nacional cantará el responso. En oportunidad se indicará la fecha y la hora exactas en que tal acto ha de realizarse. Los restos de monseñor Haretche serán, después, trasladados al Cementerio Central, donde se procederá a su inhumación, ceremonia que ha de revestir gran solemnidad.

El Arzobispo de Montevideo, monseñor doctor Juan Francisco Aragone, invitará a las principales instituciones católicas de la capital a concurrir a dichos homenajes, a fin de que sus respectivas autoridades inviten, a su vez, a sus asociados.

◆

DE ARTE

EXPOSICION DE PINTURA

En la casa de Maveroff y Cía., expone la señorita María Inés Peluffo Beisso, un hermoso retrato del señor Armando Rodríguez. Por una importante exposición anterior, realizada hace unos años en la misma casa de ventas, ya es conocida en nuestro ambiente la distinguida artista, hija de uno de nuestros pintores consagrados. La exposición de entonces obtuvo los mejores elogios de la crítica, que puso de relieve las revelantes condiciones de la señorita de Peluffo Beisso, llamando la atención la variedad de asuntos tratados en las telas y el alto mérito de éstas. Con el retrato que hoy expone la distinguida compatriota, se afirma su personalidad de inteligente intérprete, que ya ha pasado los límites del ensayo para llegar a los de la realización pictórica con indiscutible prestigio.

◆

Liga de Defensa Comercial

SESION DEL CONSEJO

Reunióse el Consejo Directivo de la Liga de Defensa Comercial, bajo la presidencia del señor Pedro A. Aguerre. En esta sesión se incorporó al Consejo al señor Pizzorno Scarone, en sustitución del titular señor Barth, que renunció. Se leyeron diversas comunicaciones de orden interno, tratándose los siguientes asuntos: Nicola y A. Pereira, Corumbé. — Se resuelve pedirles que modifiquen su propuesta con porcentaje fijo no menos de 70 ojo y garantía; pues no se acepta la que formuló.

Blois y Larrañaga — Se rechaza su nueva propuesta haciéndolo saber que sólo se considerará nuevamente si eleva el porcentaje al 80 por ciento y da garantía satisfactoria.

Edmundo Alfonso. — Se acepta con aplicación de las bases generales, siempre que se compruebe un hecho que se manda esclarecer.

Barmaimon, Sabani y Cía. — Se acepta si el deudor presta su conformidad a modificación en las bases, que se le harán conocer.

Alvarez Hnos., Minas — Que previamente dé las explicaciones que se le piden.

Gabino Nario — Se declara sin efecto la conformidad prestada y que se proceda judicialmente.

José T. Jurado. — Resolución de carácter interno.

Cuenca y Raffo — Si presta conformidad al honorario fijado al liquidador.

David Lapoudge — Se acepta con aplicación de las bases generales.

Gabriel Quetgles — Se acepta su propuesta con renuncia espontánea a su favor de un porcentaje sobre lo ofrecido.

A. y J. Cantalupo — Se autoriza el prorrateo de los fondos depositados en la Liga.

◆

En el Salon de Revisacion

PRINCIPIO DE INCENDIO

Ayer a las 6 horas se produjo un principio de incendio en el Kiosco de Revisación del Muelle Maciel. El fuego se inició en el subsuelo frente a la puerta general.

Concurrió el Cuerpo de Bomberos del Puerto al mando del segundo Jefe, Mayor Caracciolo Arriera, pero sus servicios no fueron necesarios, por haber dominado el fuego el personal del Depósito de Marineros.

Tomó intervención la Capitanía General de Puertos.

◆

Escuela Militar

PERIODO DE INGRESO

Del 1 al 15 de Enero próximo deberán presentarse las solicitudes de ingreso a la Escuela Militar. Todas las consultas o pedidos de informes relacionados con el ingreso, deben hacerse a la Dirección de Estudios de la Escuela, la que hace saber especialmente: a) Que no necesitan dar exámen de ingreso al Curso Preparatorio, los que justifiquen que rindieron con aprobación los exámenes de primer año de la enseñanza secundaria y b): que pueden ingresar directamente a 1er. año, los que comprueben que rindieron exámen de las asignaturas comprendidas en los dos primeros años de enseñanza secundaria, con la obligación solamente, de dar un examen prévio de Aritmética.

◆

La cerveza no es una medicina

SU PROHIBICION EN E. E. U. U.

El presidente de los Estados Unidos, Mr. Harding, ha firmado el proyecto Willis-Campbell, contra la cerveza, convirtiéndolo en ley.

Dicha ley prohibe la venta de la cerveza para usos medicinales y suspenderá, en consecuencia, las operaciones de las cervecerías que se han dedicado a la fabricación de cerveza para su expendio en las droguerías, en virtud de la reglamentación expedida por el secretario Mellon, de la Tesorería. El proyecto limita, además, el número de recetas por vinos y licores y prevé investigaciones y confiscaciones en los domicilios, previo permiso de las autoridades correspondientes. El proyecto ratificado, extiende la ley prohibicionista a las Islas Vírgenes y a otras posesiones de los Estados Unidos.

◆

Presidencia de la República

AUDIENCIA DE MILITARES

El Presidente de la República recibió ayer la visita de los siguientes Jefes y Oficiales del Ejército: General C. Robido, Coronel L. T. Vila, P. Ramos, R. Riveros, F. Ruete, A. Villaverde, Marfetán, J. Calleriza, López Castillo, A. de los Santos, D. Meadivil, J. Núñez Brian, E. Pittamiglio, Teniente Coronel S. Escuder, J. M. Gomeza, Revello, Lerena, Mayorés Pereyra, Sandes, M. Calvet, Schoeder, Palmer, Baldomir, A. Cabrera, Canto, Machado, Camacho, Calvo, Capitán V. Arena y Teniente Moller de Berg.

LA RECEPCION DEL 1.o DE AÑO

El Presidente de la República recibirá en su despacho de la Casa de Gobierno, a todas las personas que deseen saludarlo, el 1.o de Enero desde las horas 9 hasta las 12.

◆

Almanaque-Guía de "El Siglo"

Un nuevo esfuerzo de la agencia "Publicidad", de los señores Capurro y Cía., representa la publicación del Almanaque-Guía de "El Siglo" correspondiente al año próximo venidero y del cual han tenido la deferencia de obsequiarnos con un ejemplar. La publicación que edita año tras año la acreditada agencia de los señores Capurro y Cía., es lo más completo que se ha hecho en el país en esa materia, no sólo por la abundancia de datos, sino también por la exactitud de ellos.

Para tener idea de su utilidad nos bastará decir que contiene más de 100.000 direcciones, además de muchos otros datos de interés, lo que la hacen indispensable para todo escritorio así como también, en las casas de familia.

◆

MINISTERIOS

DE HACIENDA

Expropiación de terrenos

Por el ministerio de Hacienda se dictó un decreto expropiando los terrenos de los señores Pirla, Sixto, De León, Brusa, Tabares, Presto, Maneiro, Ruiz y Sánchez, que son necesarios para la construcción de la carretera del Camino de las Tropas, de la Tablada a la Villa del Cerro.

Revisadores nombrados

Han sido nombrados revisadores de patentes de giro ambulantes los señores Mario Santi, Roque Diana, Gabino Abreu, Pedro Oliva y Nicolás Amato.

Publicación de tarifas

El ministerio de Relaciones Exteriores ha recibido una comunicación del gobierno de Estonia solicitando que se sirva comunicar al de Hacienda, que el gobierno de Estonia se adhiore al convenio de Bruselas para la publicación de tarifas de Aduana.

Banco Anglo Sud Americano
SUCURSAL EN MONTEVIDEO
CASA MATRIZ LONDRES
Capital y Reserva £ 13.000.000
Hacemos toda clase de operaciones bancarias y de cambio.

Banco Español del Río de la Plata
—Calle 25 de Mayo esquina Zabala
CASA MATRIZ - BUENOS AIRES - Reconquista núm. 200
Establecido en 1886
Capital suscripto . . . . $ 100.000.000 —
Capital realizado . . . . " 98.875.880 —
Fondo de reserva . . . . " 49.380.452 97
Sucursales y Agencias en toda la República Argentina
Sucursales en el Exterior: Barcelona, Bilbao, Coruña, Génova, Guadalajara, Hamburgo, Londres, Madrid, París, Río de Janeiro, San Sebastián, Sevilla, Valencia y Vigo. Corresponsales directos en todos los países.
Expide Cartas de Crédito, letras de cambio y transferencias por cable, compra y vende títulos y valores en las plazas comerciales. — Cobranzas, cupones y dividendos, se reciben valores y títulos en custodia. —Descuentos y cobranzas de pagarés y letras.
Hasta nuevo aviso, abona por depósitos:
En cuenta corriente, 1 o|o anual.
A plazo fijo, Convencional.
En caja de Ahorros:
Desde $ 1 hasta $ 1.000, 6 anual.
Mayor cantidad, Convencional.
Cobra por anticipos en cuenta corriente, vales y conformes, convencional.
Montevideo, 1.o de Octubre de 1928.

BANCO COMERCIAL
Establecido en el año 1857
CERRITO esquina ZABALA
Capital realizado . . . . . $ 2.000.000
Fondo de reserva . . . . . " 1.540.000
DIRECTORIO — José Saavedra, presidente, doctor Alejandro Gallinal, vice-presidente; Nicolás Peirano, Félix Ortiz de Taranco, doctor José Irureta Goyena, doctor José Pedro de Santayana y Pedro Aramendía, vocales.
Realiza toda clase de operaciones bancarias
ARTURO DAVIE,
Gerente.

LONDON & BRAZILIAN BANK, Limited
1477-CALLE ZABALA-1477
Capital suscripto (150.000 acciones de £ 20 c|u.) £ 2.000.000
Capital integrado . . . . " 1.500.000
Fondo de reserva . . . . " 1.500.000
CASA MATRIZ: 7, Tokenhouse Yard, Londres, E. C.
SUCURSALES
INGLATERRA: Manchester (36 Charlotte Street). — BRASIL: Río Janeiro, Pará, Manaos, Ceará Maranhao, Pernambuco, Bahía, Santos, Sao Paulo, Curityba, Río Grande do Sul, Porto Alegre y Pelotas. — ARGENTINA: Buenos Aires y Rosario de Santa Fé. — FRANCIA: París, (5 Rue Scribe). — ESTADOS UNIDOS: Nueva York (Agencia), 56 Wall Street. — PORTUGAL: Lisboa, Oporto.
El Banco tiene Corresponsales en las principales ciudades y pueblos de Portugal, Francia, España, Italia, Bélgica, Noruega, Suecia, Dinamarca, Holanda Suiza, Grecia, Serbia, Turquía, Siria, Palestina, Egipto, Norte y Sud América, Sud Africa, Australia, Nueva Zelandia, India, China y Japón.
El Banco emite Giros y Cartas de Crédito sobre todos los países que preceden.
TASA DE INTERESES
El Banco abona:
En Cuenta Corriente a la vista: . . . . . . 1 % anual
Por Depósitos a 30 días de aviso . . . . 4 % "
" " " 60 " " " . . . . 5 % "
" " " 3 meses fijos . . . . . 5 % "
" " " 6 " " . . . . . . 6 % "
En Caja de Ahorros con libreta a vencer cada 3, 6 o 12 meses, hasta . . . . 6 % "
Se encarga de toda clase de negocios bancarios.

Banco de Londres y Río de la Plata
ESTABLECIDO EN [illegible]
En Montevideo: Sucursal Cerrito 418; Agencia, Río Negro 1653
AGENCIAS EN PAYSANDU Y SALTO
LONDRES (Casa Matriz), PARIS, AMBERES, LISBOA, MANCHESTER (Agencia), NUEVA YORK (Agencia), SUCURSALES en las principales ciudades de la República Argentina, Brasil, Chile, etc.
El Banco da y toma giros y emite cartas de crédito sobre las principales plazas del mundo. Giros postales sobre Italia.
ABRE CREDITOS PARA IMPORTACION DE MERCADERIAS
Recibe DEPOSITOS a plazo fijo y en Caja de Ahorros. Cuentas Corrientes, Custodia de Títulos, Descuentos, Adelantos, y en general se ocupa de toda clase de operaciones bancarias.
Edo. RICHARDS, Gerente.

Banco Británico de la América del Sud
ESTABLECIDO EN 1863
LONDRES, MANCHESTER, BUENOS AIRES, ROSARIO DE SANTA FE, PERGAMINO, RIO DE JANEIRO, SAO PAULO, BAHIA, PORTO ALEGRE, RIO GRANDE, PELOTAS, PERNAMBUCO, SANTOS.
Montevideo: Calle Zabala No. 1483.
AGENCIAS
Agencia Rondeau Avenida General Rondeau No. 1871.
Agencia Cordón, Calle Constituyente No. 1414.
Agencia Mercedes, Calle Montevideo No. 719.
Mercedes R. O. U.
Tipos de intereses hasta nuevo aviso:
En Cuentas Corrientes a la vista . . 1 o/o anual
Otros depósitos. . . . . Convencional
Caja de Ahorros
A Vencer cada 3 meses . 5 o/o anual hasta $ 5.000
" " 6 " . 6 o/o " id. id.
El Banco recibe Títulos Valores de Bolsa, etc., en custodia.
1o. Septiembre 1921. Charles W. Drever, Gerente.

El tráfico en la bahía

Incorporación de un nuevo vapor

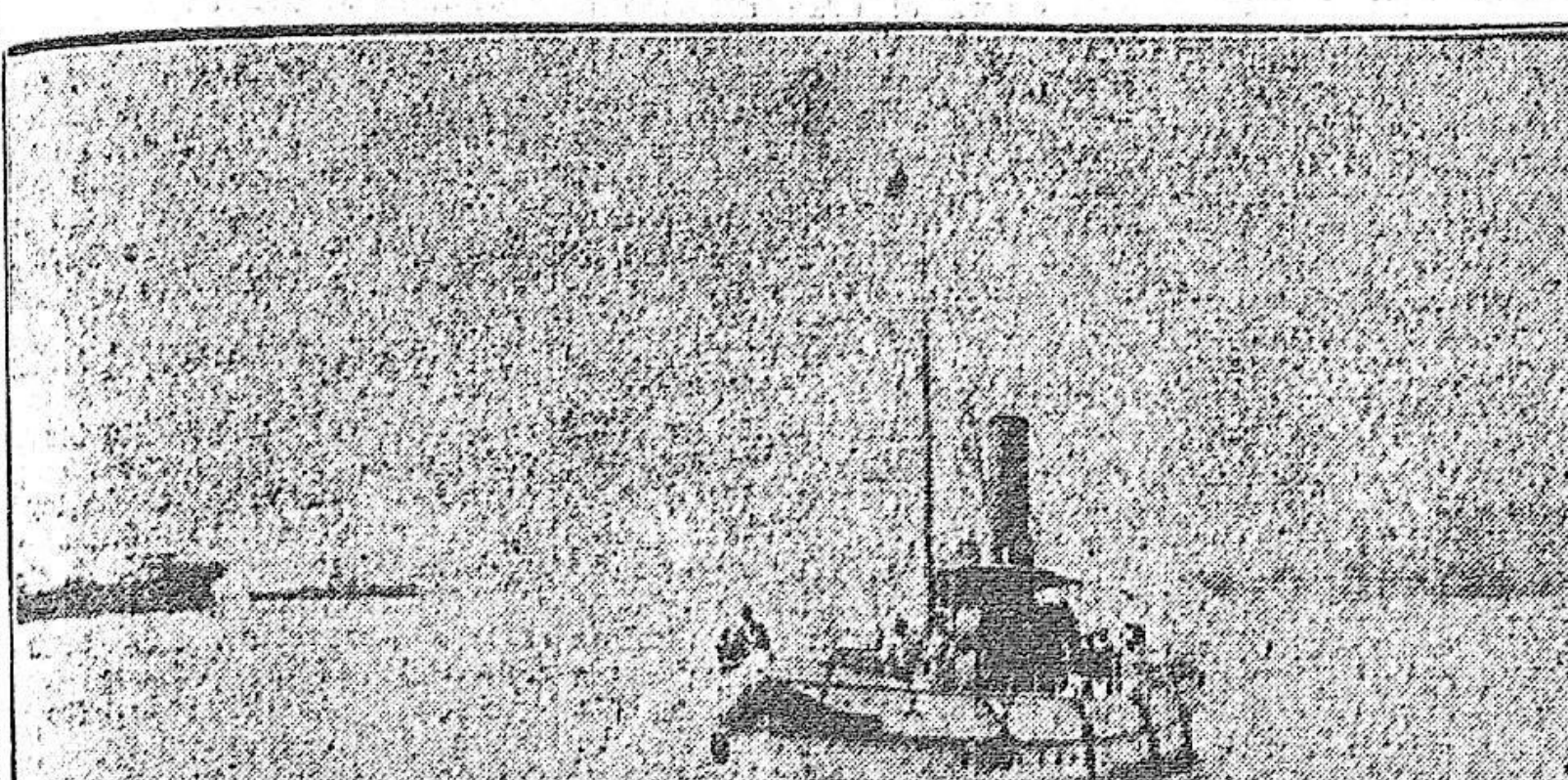

El "Villa del Cerro II"

El personal superior de la casa A. J. Miller y Cía.

En la tarde anteayer se efec- aron las pruebas finales del "Villa del Cerro II" un nuevo rco que desde el 1.o de Enero efectuará la travesía entre la na y el Cerro.

La referida embarcación reune da clase de comodidades y fort para los pasajeros, los que podrán disfrutar además de un buen servicio de baar que al efecto se ha instalado a bordo.

CARACTERISTICAS

El "Villa del Cerro II" ex-Brunshausen" fué construido en Alemania para la navegación del río Elba y fué clasificado por el Lloy Alemán como barco de primera clase en el año 1920.

Posee 2 máquinas de 40 caballos cada una que dan propulsión a 2 hélices con una velocidad de 350 revoluciones por minuto. Tiene 25 metros de eslora y 5 de manga. Puede conducir 250 pasajeros sentados en cómodos asientos, debajo de los cuales, se hallan los correspondientes salvavidas. Cuenta además con bombas de incendio independientes, para servicio de abordo, luz eléctrica, calefacción a vapor, waterclos, etc.

La nave será conducida por el señor Raimundo Moglioca, que efectúa esta travesía desde hace 15 años, en el "Villa del Cerro I", donde ha sabido ganarse la confianza de los pasajeros.

Ayer una vez reconocidas las condiciones marineras de este nuevo vapor, fué servido a su bordo un lunch, del que participaron los señores H. J. Miller, co-propietario de la empresa, Juan N. Morten, gerente, Luis Díaz Bernada, Jeorge Ritchie, Alberto J. Aguirre, Francisco Depans, José Bruno, Marenco, Juan Carlos Rocha y otros muchos.

El "Villa del Cerro II", efectuará un servicio nocturno a título de prueba, saliendo de la Dársena 1, a las 24 y 30 el último viaje. El precio del pasaje se ha fijado en 0.15 ida y vuelta.

NOTICIAS MUNICIPALES

LAS CASILLAS DE MADERA

El Concejo Auxiliar del Reducto y Cerrito ha elevado una nota al de Administración, haciéndole notar el incremento que ha tomado, en jurisdicción de aquel, la construcción de casillas de madera y lata, destinadas a ser habitadas, sin llenar las más indispensables condiciones sanitarias que se requiere.

A este respecto debemos agregar que el Concejo, contemplando la situación crítica que la falta de viviendas ha provocado, resolvió no aplicar el rigorismo de práctica para las construcciones precarias destinadas a vivienda de gente pobre.

UNA RENUNCIA

El señor J. Cambiazo ha resuelto presentar renuncia, con carácter indeclinable, del cargo de miembro del Concejo Auxiliar de Maroñas, Manga y Toledo.

LOS ESPECTACULOS PUBLICOS

Durante el año de 1921, que toca a su término, se han realizado, en total, 25.512 funciones en los distintos locales de espectáculos públicos del departamento de Montevideo.

De este total corresponden: 69 a Operas, 119 a Operetas, 754 a Comedias, 253 a Zarzuelas, 615 a Variedades, 35 a Circos, 71 a Carreras de caballos y 23.405 a Biógrafos.

El total de concurrentes a todos estos espectáculos arroja la cifra de 6.023.367.

Como puede verse una fabulosa mayoría corresponde a los espectáculos cinematográficos, dato que permite constatar el enorme incremento que aquellos han adquirido aquí como en todas partes.

PROTECCION DE LA INFANCIA

Con asistencia de los señores Ingeniero Luis P. Ponce, doctor Atilio Narancio y Orestes Baroffio, constituyóse ayer en la sede del Concejo de Administración Departamental, la Comisión "Protección de la Infancia". Con el objito de velar por el mejor cumplimiento de la Ordenanza respectiva, se resolvió que desde el 1.o de Enero próximo no podrá celebrarse matinée infantil alguno cuyas obras o cintas a exhibirse no hayan obtenido el visto bueno de la Comisión. Así mismo se acordó se haga constar expresamente en los programas de espectáculos públicos en general, si de acuerdo con lo establecido en la Ordenanza, les está prohibida la entrada a los menores de 14 años.

LA SESION DE MAÑANA

Mañana viernes sesionará el Concejo de Administración Departamental a objeto de tratar diversos asuntos entrados y la siguiente orden del día:

—Informe de la Comisión de Hacienda en un escrito del arrendatario del kiosco de la plazuela Silvestre Blanco, señor Luis Delfino, ofreciendo como garantía al señor Victorino Rivera.

—Informe de la Comisión de Obras Municipales sobre un proyecto del señor Luis Morandi — Director del Instituto Nacional Físico-Climatológico — sobre instalación de cuatro pluviógrafos en puntos distintos de la Capital, para un estudio detallado por zonas de las precipitaciones en la planta urbana.

—Informe de la Comisión de Obras Municipales en pedido de los señores Domingo Restano y Fernando Darnaud, propietarios de los terrenos ubicados con frente a las calles Arroyo Negro, Inca, Democracia y Constitución, pidiendo se les acuerde un plazo prudencial para el pago de las cuentas del caño colector que pasa por sus propiedades y se de cumplimiento, por parte de la Municipalidad, a la construcción del adoquinado de las mencionadas calles de acuerdo con lo pactado en 10 de Junio de 1905.

—Informe de la Comisión de Obras Municipales en un expedientillo iniciado por el señor Domingo Restano, pidiendo que el Municipio de cumplimiento a un contrato sobre pavimentación de las calles Cuñapirú y Democracia, frente a terrenos que posee en condominio con el señor Fernando Darnaud.

—Informe de la Comisión de Tranvías y Tráfico, en un escrito del señor Nicolás López, el que solicita permiso para realizar viajes entre Ramírez y Carrasco y entre Ramírez y Pocitos, con auto de su propiedad.

—Informe de la Comisión de Hacienda en un pedido del Ministerio de Hacienda sobre remisión de un expediente iniciado por el señor Cherubino Cassoni ante ese, solicitando exoneración de una multa por concepto del impuesto de Patente de Giro.

—Informe de la Comisión de Obras Municipales en expediente sobre estado ruinoso del edificio ubicado en el Boulevard Artigas entre las calles Ibiray y Colojó, del señor José M. Isern, a quien la Dirección de Obras Municipales intimó las reparaciones necesarias.

ASAMBLEA REPRESENTATIVA DEPARTAMENTAL

Elección de mesa

Bajo la presidencia del señor Guillermo Otero, sesionó anoche la Asamblea Representativa Departamental, a fin de proceder a la elección del presidente y vicepresidentes.

Después de darse cuenta de los asuntos entrados, pide la palabra el diputado comunista señor Pintos, quien dice que mientras la comisión investigadora no se expida, no debe tratarse el asunto del Frigorífico y Matadero Municipal. El señor Segundo, expresa que ya se ha constituido la comisión nombrando presidente al ingeniero García, y secretario al señor Zubillaga. Se vota la moción Pintos, con resultado negativo. El Sr. Ture mociona para que se prorrogue hasta el 2 de Enero próximo (negativa). Tomada la votación, resultó electo por 30 votos el Sr. Guillermo Otero, obteniendo 19 votos el señor Segundo, 13 el Dr. Pujol, y 1 los señores Luis Otero, Camacho y Barrandeguy. Para primer vicepresidente resultó electo por 28 votos el ingeniero Vicente J. García, y obteniendo 19 votos el señor Antonio Camacho, 11 el señor Luis Otero y 1 los señores Barranis Otero y ls señores Badeguy, Rodríguez Fabregat y Zubillaga, y para 2o. el Dr. Rodríguez Castro, que obtuvo 29 votos, obteniendo 20 el Sr. Zubillaga.

Los Sres. Otero, García y Rodríguez Castro, agradecen.

Los radicales no votaron, retirándose de la sala.

El señor Marenco hace moción para que se levante la sesión, con resultado negativo.

Se rechaza una moción del señor Sapelli sobre integración de la asamblea.

El señor Morandi mociona para que se vote una preferencia otorgando un aguinaldo a los auxiliares de sala y secretaría y personal de servicio.

Se rechaza también una moción del señor Villagrán Bustamante, para que se dé lectura a la renuncia que ha presentado el diputado señor Eduardo de Castro, y se entra a tratar otros asuntos de la orden del día.

NOTICIAS GENERALES

"LIGA U. CONTRA LA TUBERCULOSIS

Nueva orientación de la lucha antituberculosa — Resultado de la Colecta Anual — Donativos.

Bajo la presidencia del doctor don Luis Piera, y con asistencia del doctor Joaquín de Salterain, Presidente Honorario de la Institución, y de los doctores José Mainginou, Andrés Puyol y Ernesto Fernández Espiro, celebró ayer una importante sesión la Comisión Directiva de la "Liga U. contra la Tuberculosis".

Fuera de algunos asuntos tratados en dicha reunión, consideróse, a propuesta del doctor Andrés Puyol, una moción inclinada a mejorar, fundamentalmente, la orientación actual de la lucha antituberculosa, ampliando las proyecciones de la "Liga" ya sea por medio de nuevos resortes de prevención o por el perfeccionamiento de los actuales organismos de la Institución.

A fin de planear esta importante cuestión, puesta en consonancia con las necesidades actuales, — el Directorio designó una comisión compuesta de los señores doctor Joaquín de Salterain, doctor Ernesto Fernández Espiro, doctor José Mainginou, y el propio doctor Andrés Puyol, autor de la moción, comisión que se reunirá inmediatamente a fin de iniciar sus trabajos.

La Colecta Anual Antituberculosa, organizada por el Comité de Damas de la "Liga" ha alcanzado a la cantidad de pesos 17.349.37, cifra que se descompone así, según las secciones correspondientes: 1.a sección: $ 2.335,32, 2.a id id 681.75, 3.a id id 3.711.57, 4.a id id 1.254.30 5.a id id 414.48, 6.a id id 358.71, 7.a id id 1.440.95, 8.a id id 748.12, 10.a id id 812.39, Villa Dolores id 96.93, 11.a sección id 989.35, 12.a id id 783.34 14.a id id 259.09, 15.a id id 381.90, 18.a id id 56.81, 19.a y 20.a id id 380.86, 23.a id id 68.69, 24.a id id 79.72, Melilla id 172.91, Comité Especial id 1.035. Donativos recibidos en la "Liga" $ 662.18.

Continuamos publicando los donativos: Secretaría de la H. Cámara de Representantes $ 50, Asociación Fraternidad id. 20, Guardia Republicana id. 21.28, Jefatura de Policía (personal) id 17.39, Usina Eléctrica del Estado id 49.50, Beneficio del Biógrafo Uruguayo de la 12.a sección id 75.60, Círculo de Armas id 10, Club N. de Regatas id 10.72, Escuela de 2.o grado N.o 14 id 15.22, Comisaría de la 3.a sección id 5.46, Dirección de Correos y Telégrafos id 4.42, Producido de la rifa en el Biógrafo Apolo de la 4.a sección id 20, Beneficio en el Biógrafo Empire de la 15.a id id 32.50, Beneficio y rifas del Biógrafo Rivera de la 1.a sección Villa Dolores id 16.75.

? PANTALONES DE FANTASIA Desde $ 2.50.
F. Camarano y Cía.

INSTITUTO NACIONAL FISICO CLIMATOLOGICO

Sección Servicio Pluvio Telegráfico Diario

Según los informes comunicados por los observadores departamentales del Servicio Pluviométrico Nacional, al Observatorio Central del Instituto Nacional Físico Climatológico, Prado-Montevideo, durante las últimas 24 horas no se ha registrado lluvia en ningún Departamento.—Montevideo, Diciembre 29 de 1921. —Luis Morandi, Director.

ESTADO DEL TIEMPO

Informe del "Instituto Meteorológico Nacional"

DIA 29

Las altas presiones atmosféricas se encuentran en la parte Este del continente y las bajas al S. E. Temperatura máximas y mínimas registrados: al Sur. 28o y 16o; al S. E. 24o y 16o; al Este. 27o y 13.o; al N. E. 30o y 14o; al Oeste. 39o y 18o y en la parte Central 32o y 17o.

Dominan vientos suaves del Norte al Oeste en el Río de la Plata, del Norte al Este, en el Río Uruguay, costa del Atlántico Sur: parte Central y Norte de la República, del Este, en la parte N. E.

El recorrido total del viento en las últimas 24 horas ha sido de 766 kilómetros.

Las aguas del Estuario en la costa Oriental, se encuentran a un nivel inferior a las bajas mareas ordinarias.

POBLACION FLOTANTE

DICIEMBRE 29

Grand Hotel — Gastón Dedyn, Roberto Heman, L. Becker, de Buenos Aires.
MORINI — Señor Velazco, doctor Gutiérrez, Manuel Roig, Santiago Costa, Marcos Herrera.
PYRAMIDES — Pedro Castro, del interior.
FLORIDA — Jerónimo Canessa y señora, Jaime A. Botet y señora.
SOLIS — P. Menéndez Claue, N. Montenegro.
CAMPIOTTI — José Rivas, Enrique Artola.
ESPAÑA — Ceferino Olivera, F. Abella, José Ifonso, del interior.
ALHAMBRA — Dr. Keispper, F. Pening.
ORIENTAL — Arturo Mturley, de Buenos Aires.
BARCELONA — E. Lara y señora, M. Calcagno y familia, R. Alvarez, F. A. Pando.
COLON — A. Famiha, Adolfo Famiha.
GLOBO — C. Steign y familia, J. J. Orozco, Pedro Crespi, A. Pérez, de Buenos Aires.
MAYO — M. Salelin, M. Vázquez.

CORREO DE MONTEVIDEO

Oficina de listas

Alessandro Ernesto E., Altos Dorotea, Acosta Juan, Ayala Ramón, Argulio Nicolás, Ascone Francois, Artigas Leopoldo, Araña Arlindo, Atario Rafael, Alaggia, Cresi, Alcaide Adelaida, Arreto Irene F. de, Arbernoz Manuel, Andrade y Costa, Amasali Antonio, Arregui Elisa, Alonzo Dionicia, Alonzo Antonio, Arbul Clotilde, Berta Guisepe, Bianci M., Barreiro Tomás, Bonifacio José, Bálsamo Isabel, Barro Francisco, Bertani Angele, Beraldo R., Baldomir Monás Miguel, Bocioli Mario, Barreiro Dolores Martínez, Balcarda Julio, Barbieri José M., Belede Fortunato, Bartola Juan F., Braña Juan, Beltrán Miguel, Bride Sr., Becker Studer y Cía., Basañez Rosa, Blanco Juan, Baliarda Antonio.

REGISTRO CIVIL

Matrimonios

Tomás Cerrutti, argentino, 50 años, médico, con María Esther Taborda, argentina, 23 años.

Angel Moreira, 21 años, estudiante, con Ortilia Ramos, oriental, 27 años.

Antonio De Souza, portugués, 51 años, comerciante, con Esther García Domínguez, argentina, 22 años.

Roberto De Cesari, oriental, 28 años, empleado, con Alda Regina Magnone, argentina, 27 años.

Luis Angel María Lembo, 23 años, oriental, empleado, con Angelina Celia Idiart Fontana, 22 años, oriental.

Víctor Angel Doldán García, oriental, 22 años, sastre, con Angela Blanco, oriental, 17 años.

Defunciones

Margarita Palazzolos, oriental, 14 años, soltera, H. Fermín Ferreira.

Diego Vidal, español, 49 años, casado, H. Fermín Ferreira.

Ramón Isla, oriental, 25 años, soltero Fermín Ferreira.

Julio César Sueiro oriental, 3 1|2 meses, Asilo Larrañaga.

Ildefonso Romero, oriental, 3 meses, Asilo Larrañaga.

Juan Cadiou, francés, 58 años soltero Florida 1134.

Ramón Giménez argentino, 51 años, casado, Maldonado 2262.

María Caparano de Castro, española, 90 años.

Juana Domingo Freire, oriental, 6 años H. Pereyra Rossell.

Mario Pita oriental, 42 años, casado Sierra 2269.

Gerardo Gatti, italiano, 42 años, casado, Eduardo Acevedo 1261.

Champagne
RUINART PERE ET FILS

Compañía de Aguas Corrientes
(SECCION OBRAS SANITARIAS)
STOCK PERMANENTE DE
Baños Lavatorios
Bidets Water-Closets
ULTIMOS MODELOS
Almacenes de venta — ZABALA esq. RINCON

Torneo Sudamericano de Ajedrez

El resultado de la segunda reunión

El día de ayer, nos quitó la última esperanza que teníamos con Freitas (U) que jugaba su partida, postergada, con Coria (A) con tanta mala suerte que cuando su adversario ya había firmado sobre su nota, donde cada jugador apunta las jugadas efectuadas: Abandonada, Freitas invertió la jugada, es decir en vez de hacer el primer movimiento de su combinación se ofuzcó, haciendo la segunda jugada antes de la primera y pierde una partida donde su adversario ya había firmado su sentencia de muerte. Y con ésta, es la tercera partida ganada, que pierden los uruguayos; a saber, (los primeros nombrados son los uruguayos) Montalban con Linch (A), Rivas con Dr. Barbosa (B) y Freitas con Coria (A). Pero veamos a que causa se debe atribuir semejantes "chambonadas". ¿Jugarán los argentinos más que los nuestros? No me parece. Lo que hay que es, que aquellos son jugadores más templados; tienen más carpeta, como se suele decir, y eso es un detalle importantísimo en un torneo. Ellos, podrán perder, siempre que el adversario juegue más, pero nunca, cuando ellos son los más fuertes. Mientras los uruguayos perdieron, después de demostrar, en estas tres partidas, de haber sido los más fuertes. Creo, que los que podrán hacer frente a los argentinos son Berasain y los jugadores brasileños. A los demás les falta la práctica para sacar partido de sus excelentes condiciones ajedrecísticas. Montalban, como estaba previsto, fué vencido por Linch (A) y el valiente Ellerman (A) no pudo evitar que su contricante A. Carlos (B) no le ganase con el peón que le llevaba de ventaja.

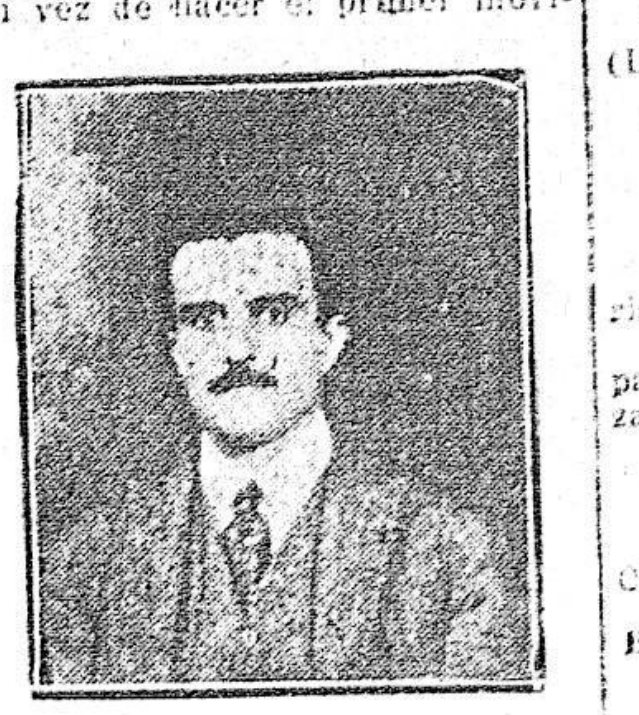

Dr. Barbosa de Olivera, campeón brasilero

SCORE:

PARTIDAS GANADAS

D. Reca	1 1|2
A. Ellerman (A)	2
R. Villegas (A)	2
J. A. Linch (A)	2
R. Illa (A)	2
S. de Castro (B)	1 1|2
J. E. Loedel (U)	0
J. Freitas (U)	0
Grau (A)	2
Palau (A)	1 1|2
J. F. Berasain (U)	1
Dr. Barbosa (B)	1
J. Montalban (U)	0
Anaya Oger (U)	0
Alberto Carles (B)	1
Rivas (U)	1
Souza Méndez (B)	1
F. Coria (A)	1 1|2

Las parejas que jugarán hoy: (Los primeros nombrados tienen las blancas)

Reca (A) con H. A. Carlos (B).
Ellerman (A) con Anaya (U).
Villegas (A) con Montalban (U).
Linch (A) con Dr. Barbosa.
Rivas (U) con Barasain (U).
Illa (A) con Palau (A).
Castro (B) con Grau (A).
Loedel (U) con Freitas (U).
Souza Méndez (B) con F. Coria.

Gran expectativa despertó la partida Linch-Dr. Barbosa; Souza Méndez y Coria.

APERTURA FRANCESA

Carrasco, 27 Diciembre de 1921.

Blancas: Dr. Barbosa de Oliver.

Negras: Rivas Costa

	BLANCAS	NEGRAS
1	P4R	P3R
2	P4D	P4D
3	C3AD	C3AR (1)
4	A5CR	A5CD
5	P5R	P3TR
6	A2D	AxC
7	PxA	C5R
8	A3D	CxA
9	DxC	O-O
10	P4TR (2)	P4AR (3)
11	C2R	P4AD
12	P4AD (4)	PxPD
13	C4AR	D2A
14	PxP (5)	DxP + (6)
15	R1A (7)	D3A
16	PxP	AxP
17	D4C (8)	A2A (9)
18	DxPC	C3A
19	D2C (10)	TD1C
20	D1A	C4R
21	T3T (11)	C5A
22	C2R	T3C
23	D4AR	TR1C (12)
24	CxP	T8C +
25	TxT	TxT +
26	R2R	D2R +
27	R3A	A4D +
28	R3C	P4C (13)
29	DxPA	C6R (?)
30	D6C +	R1A
31	DxP +	R1R
32	D6C +	R2D
33	DxP	Abandonan

NOTAS

1) Más preferible hubiera sido A5CD seguido de C2R porque así, si A5CR las negras contestan P3AR con buen juego.

2) No comprendemos esta jugada.

3) La justa contestación para anular el efecto de algún ataque proyectado con la enigmática jugada P4TR.

4) Si PxP, D2A, D3R, C2D reconquistando el peón con buena posición.

5) El Dr. Barbosa no jugó aquí D2R porque las negras contestarían con P4CD ganando un peón y la partida.

6) Con esta jugada las negras tienen ganada la partida.

7) ¡Pobre rey!

8) EstaDama se encuentra como carabela en el océano; sin rumbo.

9) Para impedir el incrustamiento del caballo previo avance de P4T.

Negras DE BARBOSA

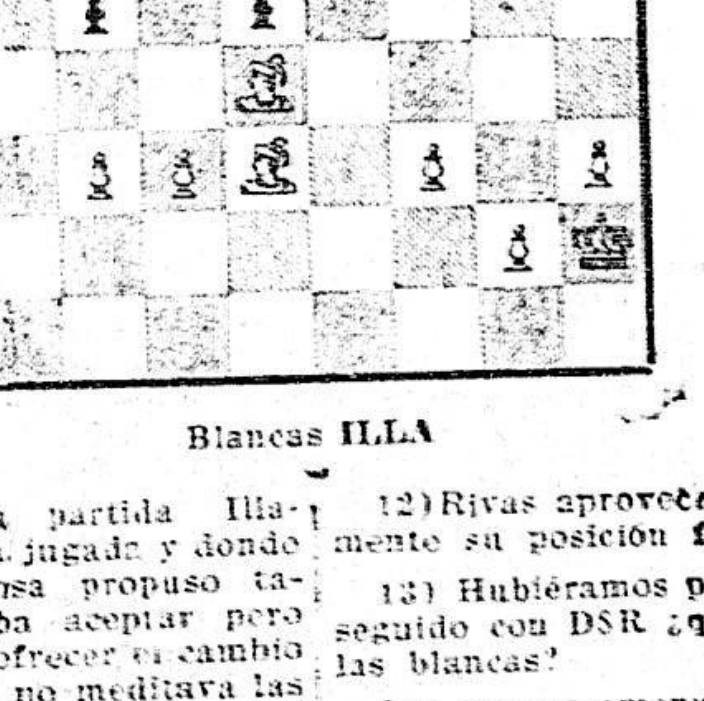

Blancas ILLA

Posición de la partida Illa-Barbosa a la 37.a jugada y donde el doctor Barbosa propuso tablas que Illa iba aceptar pero quaquel en vez de ofrecer el cambio de Damas en 3R no meditava las consecuencias y jugó D2D que fué la causa de la pérdida de la partida.

10) ¿Y porqué no D6T seguido de A4A?

11) La jugada de la Torre nos resulta tan enigmática como su antecesor P4T.

12) Rivas aprovecha magistralmente su posición favorable.

13) Hubiéramos preferido P3C seguido con D8R ¿qué contestan las blancas?

Las negras amenazan entregar CxP con tablas ó ganan. El señor Rivas no analizó debidamente el avance del PC dando al Rey del adversario, ya semi-asfixiado, la suficiente dosis de oxígeno para triunfar.

JEAN ORTH

SU HUELLA - SU CARACTER - SU DESTINO

POR EUGENIO GARZON

Núm. 13

La curiosidad redobló poderosamente con la desaparición y la carta anónima de Jean Orth, quien se ofrecía en ella con el espíritu apretado de melancolía. Los más creían que el Archiduque había dejado a la sazón el abrigo de la tierra para echarse al mar, cuyas violentas disensiones anto le atraían. Quería irse, y ese pensamitnto, aún no realizado, era el que más le preocupaba.

Cuando se hubo perdido el rastro de su itinerario y se borró la huella de su planta, los comentarios chismosos revolviéronse sobre las causas que indujeran al Archiduque a marcharse de la patria.

Según es de rigor en estos casos, el misterio envolvió pronto el ruidoso suceso, prestándole mayor atractivo la aparición de una mujer.

Las malas lenguas, en cuya agilidad hostil no tiene jurisdicción la bondad, dieron en lo vivo de la herida que se lo abriera poéticamente a Jean Orth, al abandonar su país para siempre.

Cuando supo lo que se murmuraba acerca de su partida, dijo con doliente voz: "Lo de "cherchez la femme" tiene algo de verdad; pero de ello no hay que hacer depender toda mi vida".

Pero volvamos al cuento de estos sucesos, y veamos como la palabra de Jean Orth vino a indicar de nuevo su paradero. Había estado en Liverpool; y, con fecha 8 de diciembre, le escribió desde allí al señor Heinrich. — Podríamos extraer la amargura contenida en las entrañas desgarradas de su carta, pero dejaremos que el mismo protagonista del drama explique su plan.

"Mi distinguido amigo:

En esta situación mía, que tan mal se comprende y juzga, solo podré probarle que no se afana usted por un ser indigno, sino por una persona consagrada a un honroso trabajo.

. . . .

"Nuestra generación se honra poco con su incomprensible tendencia a prestar motivos vulgares a una conducta que no se halla al alcance del público. Puedo darle a V. mi palabra de honor, de que no han sufrido ningún cambio mis relaciones con el ilustre y benévolo soberano; la imposibilidad de mi reintegro en el ejército no e debida a él, como tampoco la resolución que he tomado. . . . .

Aquello de las cartas enviadas por mí desde Fiume es pura fantasía. Sólo he escrito a nuestro indulgente Emperador, que era a quien correspondía, y a nadie más. El Conde de Schaffgotch, oficial de caballería, le entregó el 10 de octubre la comunicación que le escribí el 8. En ésta le expuse las razones que me movían a renunciar a mi rango y situación. Al mismo tiempo solicitaba su permiso para adoptar el apelativo burgués de Jean Orth.

. . . .

"En esta circunstancia, Francisco José ofrecióse como un monarca magnánimo, justiciero y noble. Por mediación del señor Csanadez, de la cancillería militar, recibí el escrito que me otorgaba lo que insté; pero me prohibía que pisara el suelo patrio, a no mediar un permiso especial. Se que esto, aun cuando se me haga duro, no implica acto de excesivo rigor, puesto que ninguna dinastía consiente que uno de sus miembros lleve una vida burguesa en el propio país, a no ser que el Emperador le dé su venia.

"Después me apenó mucho la orden que me comunicó el ministro de la casa imperial para que adoptase la nacionalidad suiza. Cruel era para mí el dilema en que me hallaba encerrado. De un lado, para demostrar mi afecto y gratitud al Emperador, deseaba acatar sus deseos: de otro, quería continuar siendo su súbdito, no sólo porque su augusta persona me admira, sino también porque anhelo conservar mi calidad de ciudadano de Austria, mi patria querida. Recurrí, pues, a la gracia de Su Majestad; y desde hace un mes no tengo noticias de si me concede o no el permiso de ser austriaco.

"La pérdida de la nacionalidad sería gravosa para mí, no sólo moralmente, sino también bajo el punto de vista práctico. Creía en mi actividad y en mi destino; pero si me hago suizo, ¿de que me servirá? Con sumo gusto ejercería de marinero durante tres años, para alcanzar, bajo otro pabellón, el diploma de piloto; más ello exije demasiado tiempo para un hombre formado, y estimo que sería preferible adoptar otra carrera.

"Es casi seguro que mis deseos y mis ensueños se desvanecerán sobre las olas del océano; pero no el ideal que alienta en mi corazón. ¿Seré feliz? Lo ignoro; mas me cabrá la satisfacción de no tener que sonrojarme por nada. ¿Que será de mí, si me hago suizo? No sé: Ha pasado ya el tiempo de los desvaneos.

"Y mi existencia la he de consagrar a mi patria. Además, poco ha de entusiasmarme a mí la lucha por la emancipación de la raza negra, si existen tantos esclavos blancos. De todos modos, el tiempo será el mejor consejero.

"Como ha tenido usted también la bondad de preguntarme qué más deseaba, me permito rogarle lo siguiente:

"En el caso de que nuestro gracioso soberano persista en su empeño de hacerme cambiar de nacionalidad, tenga usted a bien decir en su apreciado periódico que semejante idea jamás pasó por mi ánimo."

"Me interesa en grado sumo que no se me haga pasar por hijo ingrato de la patria, como se desprende de un artículo de.... y como imaginan muchos de los que me censuran en cartas anónimas.

"De más está el decir que mi pensamiento, mi corazón y mi alma continuarían siendo austriacos, aun cuando nominalmen- de comprender que, siquiera fue- te fuese suizo. Fácil es también se por cubrir las formas, me gustaría conservar mi carácter de súbdito austriaco.

"Quizá sea esto el resultado de una exaltación enfermiza. De todos modos, a nadie oculto mis pensamientos y confío sellar un día con actos mi fidelidad hacia mi Patria. No dejaré de tenerlo al corriente de la marcha de este asunto. En verdad que es mucha mi impaciencia, mayormente desde que me hallo imposibilitado de realizar mis planes . . . .

. . . .

"Laaba ha muerto. Tampoco él se libró de la ponzoña de la calumnia. Me extremezco al pensar que no pude estrechar la mano de este hombre, cuyo destino se hallaba tan íntimamente ligado al mío. Su alma era dada a los más nobles impulsos. Pero vuestro príncipe no habrá sentido mucho su desaparición.

. . . .

Jean Orth".

XIII

La carta que acaba de leerse condensa, en síntesis profunda y elocuente, el evangelio político social del Archiduque Juan. En sus conceptos hay toda la emoción poética de un hombre que se siente con el corazón y el pensamiento hechos para la lucha a favor de la dignidad humana. En cada palabra, en cada frase, en cada vibración de esta su magna despedida, resuena el eco triste de quien vencer las mejores flores de la corona de su existencia, que deshoja el ángel de las esperanzas desvanecidas. Pero esto no le arredra y, precaviendo con su vida joven las energías de la vieja, avanza con pie firme hacia el nuevo mundo, impulsado por una idea que, para vibrar, busca conciencias que la hospeden. Entre las innumerables declaraciones históricas que han escrito los hombres, ninguna está probablemente concebida con la sencillez evangélica y robusta que campea en lo escrito por Jean Orth. Los juicios vertidos por éste hacen pensar simpáticamente en su persona. Uno experimenta, un marcado sentimiento de melancolía, al verle abandonar el campo y la victoria.

Tras esa carta recibió el señor Heinrich otras dos, en las que, como siempre, florecían los más nobles sentimientos. Fueron éstas las últimas que le enviara el Archiduque Juan, al desprenderse del antiguo continente para entrar en el nuevo. Callaron su voz los comentarios que se hicieron a su respecto, y el silecio más profundo envolvió su nombre, para vibrar tan sólo en el corazón de la angustiada madre. Volando por la memoria le pasaba al señor Henrich la existencia errante de Jean Orth. La empresa de su viaje había entrado ya en la zona obscura de lo irremediable, por manera que su familia y sus amistades encomendaban su destino a los dioses buenos. Un día, cuando menos lo pensaba, volvió el señor Heinrich a recibir una carta: por la letra del sobrescrito conoció al punto que era de Jean Oorth. Venía aquélla de la República Argentina, puerto de la Ensenada, y llevaba fecha de 18 de julio 1890. Debido a la calma atmosférica en medio de la cual, con desesperante lentitud, cabeceara el "Santa Margarita", la travesía había durado sesenta días. "Fuera de Viena se halla tranquilo", exclamaba, agregando después: "Mi fidelidad hacia la patria es inquebrantable y, por encima del ancho mar, la saludo."

(Continuará)

Crónica Social

SOLEDAD

Noche a noche atenuando la amargura
De mis hondas nostalgias te veía
Acercarte hasta mi bajo la fría
Ala del sueño, lánguida y oscura.

Y era tu mano, sabia en la ternura,
La que en mis sienes palpitar sentía
¡Virtud la del amor que se confía
En cualquiera ficción y halla ventura!

¿Vendrás alguna vez? Siempre te espera
Como espera el rosal la primavera
Este ilusorio corazón doliente,
Que te escucha en la brisa rumorosa;
Te aspira en la fragancia de la rosa
Y te sueña en la luz del sol poniente

Enrique BIANCHI.

BALNEARIO PIRIAPOLIS—

Ausentóse para Piriápolis, el doctor C. Vaz Ferreira.

—Con el mismo destino y se hospedarán en el Gran Hotel, partieron el señor Ernesto Findelke y señora, Sr. Juan Gentsch y señora.

—Son esperados en el Gran Hotel Piriápolis el doctor José Abella y familia.

—Procedente de la Argentina se ausentan para Piriápolis el señor Ernesto Cohen y señora, Oscar Valenzuela y familia, Raúl Menditeguy y su joven esposa.

EL TE DANZANTE DEL 1.o—

El 1.o de enero, tendrá lugar de tarde, en el Parque Hotel, el anunciado Té Danzante que un núcleo de damas y señoritas ha organizado con fines de caridad.

La inteligente soprano señora Josefina Hols de Schusselin, poseedora de una preciosa y divina voz de soprano, cantará varias romanzas, habiendo confeccionado para este acto un espléndido programa, compuesto de romanzas de autores clásicos antiguos y modernos.

Se ha fijado la entrada en $ 1.50.

La Comisión de damas que prestigiará este acto, está formada por las señoras: Elena Larravide de Gómez Folle, Carmen Giuria de Viana, Berta De María de Santiago, Carmen Ponce de León de Semadén, Felicia Sugasti de Barbé. — Señoritas: Juanita Ramírez Chain, María Laura Viana Giuria, María Amalia y María Luisa Blixen Ramírez, Isabel Moreno, Stella Barbé, Lola y Mercedes Gómez Larravide, Carmen Semadén Poncè de León, María Manuela y Margot Pou Cardozo, Odila Montaldo Ponce de León, Agustina Risso Sienra, Isabel Seré Cornú, María Carolina y Margarita Pérez Mattos.

En el Parque Hotel
El 31 de Diciembre - "Gran Soiree"
DE BENEFICENCIA pró-Sanatorio de Obreras y Empleadas
EL 6 DE ENERO
GRAN DINER BAILE a beneficio de la "Pró-Matre"
patrocinado por comité de distinguidas damas
RESERVE SU MESA

REUNIONES —

Con motivo de ser hoy su cumpleaños, la señorita Irma Rodríguez Luengo, se verá muy rodeada de sus numerosas amigas, lo que dará margen para que en su residencia veraniega de Belveder, se realice una animada reunión.

La señorita de Rodríguez será una vez más objeto de manifestaciones en tan agradable fecha, de las simpatías con que cuenta en nuestra sociedad.

—Festejó su día, la niña Isabel Vela, con una agradable reunión improvisada con sus pequeñas amigas que pasaron a saludarla por su residencia de la Avenida 18 de Julio.

COMPATRIOTAS Y CONOCIDOS EN EL EXTERIOR —

Pasan la luna de miel en una quinta en Banfield (Buenos Aires), el señor Francisco O. Stewart Pacheco y su esposa Emilia Arama Alais, quienes se unieron hace pocos días en matrimonio en la vecina capital.

BANQUETE —

En la Rotisserie Solís, se realizará el ya anunciado almuerzo con que un grupo de corredores de Bolsa y personas allegadas a la Banca, despiden el año que termina. A la lista de adherentes ya publicada, debemos agregar los nombres de los señores: L. Spinelli, Alfredo West, R. Forcella, Olivero, J. J. Fondo, A. Alfaro, H. W. Poradell, H. Castellanos, E. Smitle, N. López, F. Castro, J. F. Vives y muchos otros.

HUESPED CONOCIDO —

Despedido por un grupo de amigos y colegas, fué en la Dársena de Buenos Aires, el Presidente de la Brigada de Pilotos de la Liga Patriótica Argentina, señor Enrique A. Roger, quien se trasladó a esta ciudad con objeto de hacer entrega de las insignias de piloto superior de la institución a los siete voladores militares uruguayos que participaron en la fiesta aeronáutica realizada en esta capital el sábado 17 del corriente, y al Presidenre del Aéro Club de Montevideo, doctor Francisco Ghigliani y una medalla de oro al mayor Victoriano Rovira, Director de la Escuela Militar de Volación del Uruguay.

El acto de la entrega de las insignias y de la medalla, se realizará el 4 de enero próximo en el teatro Urquiza, en cuya ceremonia pronunciará un discurso alusivo el señor Roger, en representación de la Liga Patriótica Argentina.

A este acto concurrirán además saliendo de aquí la semana corriente, otras personas cuya actividad se relaciona con la aviación.

EN EL CINE DORE —

La sala de este lujoso cine, continúa congregando de tarde y de noche, no obstante lo avanzado de la temporada de verano, a mucha gente conocida.

En los últimos espectáculos, recordamos haber visto a las familias de: Penco Illa, Pou Cardozo, Stewart Mac-Lean, Arocena Folle, Muñiz Arocena, Díaz Fournier, Pacheco González, Beramendi. Nin Lavalleja, Nin Vidiella, Blanco Acevedo, Pérez Montero, Saavedra Barrozo, Suárez Füller, Castellanos Cranwell, Cranwell Suárez, Galangié, de León Marexiano, Márquez Castro, Ruano Fournier, Rodríguez Larreta, Requena, etc., etc.

BLUE TRIANGLE TEA ROOM

La Asociación Femenina Cristiana, cuyo local social se encuentra situado en la calle Sarandí 457, ha resuelto inaugurar el Salón de Té mañana sábado 31, entre las horas 4 y 6 p. m., siendo invitadas para dicho acto, todas las personas y familias que simpaticen con los fines de esta Institución.

DIVERSAS —

Club Social de Montevideo

Hállanse muy adelantados los preparativos para el baile, con que esta institución, conmemorará su tercer aniversario en el Hotel del Prado, la noche víspera de Reyes. El alhajamiento de los salones de baile y bufet, estará a cargo de la Comisión de señoritas, lo que equivale decir, constituirá una de las notas salientes de la fiesta, desde que pondrán de manifiesto el exquisito gusto que le es peculiar.

Tres años de existencia lleva este prestigioso Club, y en homenaje a ellos, es, la programación de esta fiesta, cuyo anuncio ha sido recibido con placemes entre el selecto núcleo de familias que se aprestan a concurrir.

—En el Conservatorio Musical "La Lira", rindieron exámenes de piano y solfeo, las discípulas de la profesora señorita Aída Rossi, mereciendo buenísimas clasificaciones las niñas Elsa Bello, Sarita Garabel, Matilde Morón, Aída Pérez, Waded y Rosita Neffa, María Ester Lavagnino, María Elena Durán, Chichí Ferretjans Barrios, Dalila Suárez, Elida Olivaris y Elsita Andrade.

EL BANQUETE DE LOS BANCARIOS—

Anoche se efectuó en el Parque Hotel, un banquete en el que participaron los gerentes de nuestras instituciones de crédito. Dicha fiesta tuvo por objeto despedir dignamente el año que termina. Rodearon la mesa, las siguientes personas:

Banco de la República: Octavio Morató, José Bustamante, José María Muñoz, Juan V. Servente, Rodolfo Sardá, Raúl Daneri, A. Buela Taborda.

Banco de Seguros del Estado: Héctor Olivera Risso, A. Ferrere.

Banco Hipotecario del Uruguay: Gustavo Deffés.

Banco Agrícola Ganadero: Manuel Klot.

Banco Italo Belga: D. Schmidt, I. Puel.

London And Brazilian Bank: E. F. Hill.

Banco Alemán: S. Grebin.

Banco Mercantil: Dante R. Peirano.

Banco Popular del Uruguay: Esteban A. Elena.

Banco Francés: Juan M. Gorlero, Enrique Lemos, Enrique Guillemette.

La Caja Obrera: Guillermo Fynn.

Royal Bank of Canadá: Pedro Towers, R. Allen, Juan J. Fondo.

Banco Comercial: Arturo Davie, Mario Morató, Pedro Carriquiry.

Banco de Crédito: Dolcey Puig, Italo Rienzi.

Banco Británico: Charles W. Drever, T. Rousciano, Aníbal Z. Falco.

Banco Español: Víctor M. de Basabé, Mateo A. Roldós, E. Albanell Conde.

Banco de Londres: Charles H. Fuller, W. Ash, J. Welsh.

National City Bank of New York: B. W. Anson May, George E. Devendorf.

La fiesta transcurrió en un ambiente muy animado, haciéndose al final conceptuosos brindis.

ENLACES—

El señor Senén Rodríguez Suárez solicitó la mano de la señorita María Serafina de Tezanos, perteneciente a la sociedad de Maldonado, para su hijo el señor Bernardino Rodríguez Mujica. La boda se efectuará en Abril próximo, y por la posición de los contrayentes, aún cuando se realice en la intimidad, va a motivar un acto social muy lucido. Con motivo de su compromiso, la nueva pareja ha recibido muchas felicitaciones.

—Dió lugar a una interesante fiesta nupcial la consagración religiosa de la boda de la señorita Magdalena Sancho Barceló con el Sr. Mateo Stades. El acto se realizó en la cripta de María Auxiliadora, que obstentaba un sugestivo aspecto. La novia lucía una elegante toilette, que realzaba su belleza, despertando admiración. La ceremonia fué apadrinada por el Sr. Joaquín Goldós y Sra. Maciana S. Barceló. Entre la numerosa concurrencia que llenaba el templo recordamos haber visto las familias de Sancho Barceló, Brown Coelho, Galdós Quadros, Mangini Piaggio, Blanco Acevedo, Hardoy, Vaurell Carbonell, Gutiérrez Brown, Brunet Brown, Granotich, Clulow Comparada, Rodríguez Giménez, Larghi Bernengo, Fernández Villamil, Rolando, Taboas, González Vaurell, Alvarez, Comas, Piaggio Ginart Gordiola, Scatriti, Nadal, Villaverde, Iriart, Taboada Iriarte, Fernández, Coll Terra, Palma, Sobrero, Bardier, Carvallido, Barceló, Rodríguez Vera, Reinante, Guarch, Adami, Casaglio Pirelli, Alonso, Mouserrat, Merof, Montero Caviglia, Sanguinetti, Queirolo, Pons Stades, Bosh Antelo, Bresca Ripoll, De Benapres, Weill, Valverde, Pintos, Anavitarte, Bermúdez, etc.

ENFERMOS—

—Continúa acentuándose la mejora en el estado de salud de la Sra. María E. de Munyo.

—Sigue siendo algo delicado el estado del escribano Osvaldo Acosta, por cuya salud se interesan a diario sus numerosos amigos.

—Se encuentra enferma la niña de los esposos Amézaga-Alvarez Mouliá.

—Muy mejorada la señorita María Julia Landívar.

—Está mejorado el niño Rodolfo Bruno Fonseca Muñoz.

—El señor Jorge Flores Reissig sigue mejor.

—Está bastante mejorado el ilustre jurisconsulto doctor Luis Melián Lafinur.

—Restablecido el señor Luis Alberto Usher.

—Bastante delicado de salud el señor Julio de Medina Reissig.

—El señor José Luis Núñez Brian está completamente restablecido.

—Enfermo el señor Eduardo Alvarez Nin.

—La señorita María Josefa Nadal Martínez va a ser operada en breve.

—Hállase enfermo el oficial 1.o de la Secretaría de la Presidencia señor Luis Dupuy.

—Desde hace varios días se encuentra enferma, aunque no de cuidado la señorita Carmen Maines Rondeau.

—Continúa mejorando la señorita Carmen Aradas Alvarez, que fué sometida con todo éxito a una intervención quirúrgica.

—Se halla mejorado después de ligera enfermedad, el señor Antero Fabre.

FIESTAS EN EL HOTEL CARRASCO—

Las numerosas familias argentinas que se encuentran pasando la estación veraniega en el espléndido Hotel de Carrasco, contribuyen en gran parte a prestarle la animación característica que los grandes balnearios adquieren en esta época. Tanto en las horas del te-concert como en las de diner-concert pueden apreciarse esas reuniones en que se hace la más selecta sociabilidad y que ofrecen el hermoso conjunto de un elemento femenino distinguido y elegantemente vestido, nota esencial y chic de nuestra "haute" y de la sociedad porteña. El miércoles una vez realizado el diner, la cantante alemana Grabriela Willimann cantó con su bellísima voz un variado programa de romanzas y trozos de ópera que fué muy aplaudido por la concurrencia, originándose con este agradable motivo una reunión artístico - social que asumió brillantes caracteres. El señor Isouyanes, ofreció también su valioso contingente en el difícil arte de acompañar irreprochablemente a la famosa cantante. Entre las familias que estuvieron ayer en Carrasco anotamos a las de Ortiz Basualdo de Paz, Castellanos Alvarez de Wilson, Arzao de Rodríguez, Varela Acevedo, Lerena Acevedo de Blixén, Falone de Forteza, Anchorena, Marexiano de Estrázulas, Joung, Rosell Rius, Aramendia de Ramasso, Casaravilla, Joung de Storn, Rodríguez Larreta, Acosta y Lara, Fonseca de Capurro Ruano, Fonseca de Nicolich, Lanza de Varela Acevedo, Capurro Calamet, Capurro Aguirre, Capurro Chany, Arocena, Castro Bayley le Frecero, Pérez de Muñoz Callorda, Bavio Maeso de Real de Azúa, Christophersen Martorell Echenique de Falco, Martorrell Echenique Aldao, Bonavia, Rachetti, Bajac, Müller, Beherens, Clavier, Clavier de Beretta, Cardoso, Alvarez Alguiar, Wilson, Pérez Butler, Uthurriaga, Estrada, Carvalho, Bordaberry, Ferber, Montero, Aguirre.

EXAMENES—

En uno de nuestros principales conservatorios, rindió examen de 3.er año de piano, la niña María Angélica Bosco, obteniendo de la Mesa examinadora la alta clasificación de sobresaliente, con mención especial.

TRASLADOS—

—Próximamente se trasladarán al Hotel Central, donde pasarán una breve temporada, la señora Sarah Blixén y sus hijos Carlos Enrique y Roque, quienes se instarán definitivamente en su residencia de la calle Maldonado, a mediados del entrante mes.

COMPATRIOTAS EN EL EXTRANJERO—

Noticias recientemente recibidas de China, anuncian el próximo regreso a Montevideo de nuestro encargado de negocios en aquella nación el doctor Vicente M. Carrió, de su esposa la señora María Esther Ferrer y de sus niñas. Motiva este viaje el estado delicado del doctor Carrió, quien ha sufrido una nueva recaída en la enfermedad que viene padeciendo desde hace algún tiempo.

AL COLLAR DE PERLAS
GRAN LIQUIDACION de hermosas alhajas de todo gusto; de brillantes, diamantes, perlas, piedras preciosas y relojes. —:o:— EXCEPCIONAL — juego de tres riquísimas perlas por primera vez en Montevideo, una de 32 granos y dos de 30 granos. Algo sorprendente. Precio enteramente de ocasión. Perlas para aumentar collares. A los comerciantes precios muy convenientes. —:o:—
GABRIEL JORGE NASER Teléf, Uruguaya, 2919 25 de Mayo, 434
4059 - Diciem. b!.

BANQUETES—

Para el jueves ha sido fijada la fecha de la realización de la comida que ofrecen sus amigos al Dr. Rafael Muñoz Ximénez, Inspector Nacional de Policía Sanitaria Animal, festejando la terminación de su brillante carrera de abogado. En las numerosas adhesiones recibidas para esta demostración figuran elementos destacados de nuestros diversos círculos.

EL BAILE DEL 16—

La Asociación Pro-Matre, se halla en estos momentos en plena actividad, ultimando la organización del gran diner-concert y baile que se realizarán el 6 de Enero en el Parque Hotel. Su digna presidenta la señora Celia Alvarez Mouliá de Amézaga, despliega infatigable su inteligente labor, para llevar a cabo esta hermosa fiesta que promete asumir brillantísimos contornos. No obstante el tiempo que media hasta esa fecha, numerosas familias de nuestra élite social, se han apresurado a reservar sus mesas. En cuanto al baile, queda desde ya descontado que resultará espléndido, — a estar por las voces que circulan de las damas y señoritas que asistirán a él. El diner empezará a las 10 o 10 y 1|2 y se tienen preparadas magníficas sorpresas que llamarán la atención de la selecta concurrencia.

El cubierto se ha fijado en $ 4.50 con entrada al diner y baile, pagando solamente dos pesos los que no concurran más que al baile.

LOS QUE VIAJAN—

Llegaron de Buenos Aires el señor Honorio Luque y su señorita hija María Esther, quienes pasarán aquí varias semanas alojados en la residencia del Sr. Eduardo Wilson.

Pasan una temporada en Santa Lucía el señor Hugo Davidson, su esposa Delia Guelka Suárez y su pequeño hijo.

—De la misma procedencia ha llegado el señor Roberto Arana Wilson.

—En la segunda quincena del mes entrante regresará de la estancia de Silveira en Cerro Largo la señorita Enriqueta Pareja Guani quien ha pasado allí una larga temporada.

—Procedentes de la capital vecina se encuentran pasando la estación veraniega en el Hotel Pocitos, el señor Rufino Elizalde y su familia.

—A mediados del mes de Enero partirán para Colonia Suiza el señor Enrique Szhnecberg, su señora Bertha Metz y sus hijos Henri y Fritz. Partirá también con ellos el joven José Liard Doll.

—En los primeros días del mes entrante regresará a su estancia del departamento de Flores el doctor Manuel Flores.

—Es esperado el domingo de regreso de su viaje al Salto el arquitecto Juan Antonio Scasso.

—Del Salto llegó el señor Mario Valdez Alcain.

—Para Río Negro de paso para la Estancia Santa Lucía, el doctor Carlos Sánchez Viamont, acompañado de su esposa señora Sara Haedo de Sánchez Viamond.

—Del Salto llegó el señor Andrés Velasco Echenique.

—De Buenos Aires han llegado el doctor Juan Carlos Gandolfo y su familia.

—De Paysandú han llegado a pasar en ésta unan larga temporada, el doctor Conrado Larrauri y su esposa Dora Young.

—De la misma ciudad han llegado el doctor Alberto Langon, su esposa doña Elena Balparda y sus hijos.

—Para Maldonado el señor Eduardo Chaves y su familia.

—De Paysandú el doctor Antonio Barreiro, su esposa Camila Apotheloz y sus niños.

—De Buenos Aires llegó el señor Esteban Barón y su esposa, la señora Ana Supervielle, quienes siguieron viaje para su estancia en Santa Lucía, donde pasarán el verano.

—Partieron para Buenos Aires, de donde seguirán viaje a su estancia, el doctor Juan Vicente Algorta, su señora Mercedes Algorta Real de Azúa y sus niños.

—Han regresado de Buenos Aires, la Sta. Ester Munyo y de la Estancia de Supervielle, en Santa Lucía, la señorita Eloísa Munyo, quienes vinieron a ésta con motivo de la enfermedad de su señora madre.

—Regreso a su establecimiento de campo en el departamento de Artigas el hacendado Timoteo Robaina acompañado de su esposa señora Carmen Latapie de Robaina y sus pequeños hijos.

—Regresaron a Buenos Aires, después de una breve temporada en ésta, el señor Jorge Dowling y su esposa Blanca Viaña.

—Partió para Río Negro el señor Ricardo Williams Pocker.

—Están en ésta, procedentes de Buenos Aires, las señoritas de Posse Domínguez y Posse Sánchez, que, como todos los años, vienen a pasar el verano en Montevideo, en cuya sociedad tienen muchas simpatías. Son huéspedes de la señora Bernardina Sánchez Viamonte de Illa, su tía.

EL BAILE DEL 31—

Con todas las características de un acontecimiento social de esos que hacen época en un círculo mundano, se presenta el baile que en la noche del 31 se realiza en el Parque Hotel, a beneficio del Sanatorio para Obreras y Empleadas, y que desde que fué anunciado, acapara la atención de toda la gente de figuración. Y es que todo hace para que esta iniciativa se presente como suceso de tal índole. La misma finalidad que persigue. contribuir a esa gran obra en que están empeñadas actualmente todas las clases sociales, el Sanatorio para Obreras y Empleadas, es un factor decisivo para el éxito que unánimemente se le pronostica. Porque el surgimiento de esa institución, que redundará en beneficio de todos es un deseo general, y de allí que las altas clases sociales cooperen a él con entusiasmo. También es un factor poderoso para el lucimiento de la misma, la fecha en que se realiza, pues no podrá ser mejor la del 31, día en que todos desean despedir el año viejo y recibir al nuevo en medio de la algazara de una fiesta elegante. Y en cuanto al marco que tendrá, y al prestigio de la Comisión que lo ofrece, el primero no puede ser más apropósito, y el segundo es el lógico daribado del conjunto de los elementos que integran el núcleo patrocinador. Como ya lo hemos dicho, precederá a baile un gran diner, que como el del 24, constituirá una primera parte magnífica de la fiesta. En el centro del salón habrá una mesa que rodearán entre otras, las siguientes señoritas: Gorgelina Suárez Fuller, María Elena Serrato Perey, Mercedes Terra Ilarraz, Margarita Idiarte Borda Platero, María Isolina Ramírez Eastman, Matilde Wilson Platero, Sarah Turenne Phig, María Carlota de Pena Díaz, Teresa Hughes García Lagos, Sofía Cardoso, Sosa Díaz, María Celia Regules, Elisa Arocena Folle, María Angélica Lussich Márquez, Clementina Vidal Sosa Díaz, Marieta Morquio Márquez, Margarita Saavedra Barrozo, Carola Sanguinetti García Lagos, etc., y los señores Juan Miguel Cat Alvarez, Juan Carlos Gómez Haedo, Arturo Terra Arocena, Raúl Regules, José Claudio Williman, Ricardo Cat Alvarez, Gabriel Terra Ilarraz, Carlos Terra Urioste, Juan M. Fortillo Díaz, Matías R. Fresnedo, Nicolás Algorta Guerra, Alberto Reyes Thevenet, Augusto Behrens Hoffmann, Arturo Alvarez Mouliá, B. Paiva, Pedro J. Belloni Gadea, etc. Otra de las mesas que por el número de comensales y su distinción, contribuirá al éxito del diner será la que ha reservado el Ministro del Brasil doctor Luis Guimaraes y su señora Lavinia Souza Ribeiro, en la que tomarán asiento doce matrimonios jóvenes de actuación en nuestra sociedad. Además figuran en el registro los nombres de los siguientes señores: Ministro de Inglaterra, señor F. Mitchell; Leopoldo Hughes, Enrique Lussich, Francisco Castellanos, Adolfo Shaw, Teodoro Herrera y Reissig, Enrique Buero, doctor Luis Morquio, doctor Luis Piera, Alfredo Villegas Márquez, Enrique Mañé, Esteban Pataky, Diego Pons, Eduardo de Salterain Herrera, doctor Martín Lasala, doctor Gabriel Terra, doctor Daniel Castellanos, Arturo Risso, Mr. Henderson, Oscar Grozco y muchos otros que no recordamos. El precio del cubierto es de $ 4.50 con entrada al salón de fiestas. Las personas que no asistan al diner pagarán $ 2.00 por la entrada al baile. La gerencia del Parque Hotel nos pide hagamos saber a los interesados que deben apresurarse a hacer sus pedidos de mesa, personalmente, pues no se atenderán los llamados telefónicos.

DESDE PIRIAPOLIS—

PIRIAPOLIS, 28. — Grandes fiestas se preparan en esta villa para festejar fin de año, y el advenimiento del nuevo. Hay una etapa de gran animación social en perspectiva, pues cada verano, en esta misma fecha el ambiente pasa por uno de sus periodo de más actividad. Los festejos de fin de año constituyen en esta playa una serie brillantísima de reuniones, y esta vez van a superar en brillo a las de épocas anteriores. Así al menos lo hace preveer el entusiasmo que hay entre la población y el programa de reuniones que se ha confeccionado. Figura en él un gran diner para la noche del 31, en el Gran Hotel de Piriápolis, cuyos servicios cada vez se ponen más en evidencia, como excelentes, y al cual asistirá toda la "población elegante" de la villa. Después de la comida, que reunirá como es de suponer, a la mejor gente que se hospeda en el Hotel, y a la que veranea en sus "chalets" habrá un baile, durante cuyo transcurso se realizará a las 12 en punto, el imprescindible "reveillón". Para esta parte de la fiesta, es tal la demanda de mesas, que el comedor, no obstante su amplitud, va a resultar pequeño; naturalmente, que después del "reveillón, seguirá el baile. Pero el 1.o de Enero, se preparan desde la mañana, grandes festejos en toda la villa. En la playa, de mañana, habrá concurso de natación, carreras, diversos juegos atletismo. Hay un núcleo de señoritas entre las que figuran algunas muy conocidas en Montevideo y en Buenos Aires, que se preparan a disputarse los primeros premios de este torneo. Después del almuerzo, que constituirá otra fiesta, pues todos se congregarán en el comedor del hotel, se realizarán diversas excursiones a los puntos más lindos del lugar. De noche, el número "clou" será el gran diner, seguido de baile que promete resultar una de las fiestas más interesantes de la temporada.

LAS CUATRO SALIDAS.
El cuerpo humano tiene cuatro salidas por las que la naturaleza procura arrojar todo aquello que sea dañino; estas son: la piel, los intestinos, los pulmones y los riñones. Cerrándose u obstruyéndose alguna o varias de ellas, viene la enfermedad, y si se guardan por largo tiempo cerradas, la muerte. En el proceso de la vida, se acumulan constantemente las substancias inútiles y gastadas, las que son más o menos venenosas, y cuando penetran en la sangre producen una o más enfermedades, tales como la Anemia, Impurezas de la Sangre, Agotamiento, etc. Ténganse abiertas estas cuatro salidas con un poderoso a la vez que agradable remedio, como la PREPARACION de WAMPOLE que desecha las impurezas peligrosas, dejando el cuerpo limpio y se logra poder comer y digerir bien los alimentos, con lo que se adquiere fuerza. Es tan sabrosa como la miel y contiene los principios nutritivos y curativos del Aceite de Hígado de Bacalao Puro, que extraemos de los hígados frescos del bacalao, combinados con Jarabe de Hipofosfitos Compuesto y Extracto Flúido de Cerezo Silvestre. Muchas personas recurren en vano al Aceite de Hígado de Bacalao Puro, el que causa repugnancia al estómago y deja el cuerpo generalmente en la misma condición en que estaba antes. Nuestro remedio ha merecido la confianza de todos aquellos que han visto emplearlo o lo han usado. El Sr. Dr. Emilio B. Almeyra, de Buenos Aires, dice: "Desde hace varios años empleo en mi clientela la Preparación de Wampole, habiendo obtenido en todos los casos excelente éxito. Todo el mundo sabe los benéficos resultados obtenidos con su empleo en todos los casos de agotamiento orgánico y tanto niños como adultos sacan de su uso nuevos elementos de vida." De venta en todas las Boticas.

Automóvil a Atlántida
Se ha establecido un servicio de automóvil entre Montevideo y Atlántida, todos los domingos y días festivos.
Salida a las 8 a. m. del Café Avenida, 18 de Julio y Río Branco.

MUEBLES PARA OFICINAS A PRECIOS CONVENIENTES
Vea CASA AMBROSONI Hnos.
CALLE URUGUAY 765, casi esq. Ciudadela (Fabrica fundada el año 1869)

TURF

LA CARRERA DEL 6 DE ENERO

Comentada en Buenos Aires

Un colega de la capital vecina, refiriéndose al Gran Premio José Pedro Ramírez, a correrse en ésta el 6 de Enero próximo, dice lo que sigue:

Los grandes clásicos de Maroñas van adquiriendo importancia inesperada, vista la gran corrida del crack Aldeano y confirmada la presencia del gran hijo de Craganour Buen Ojo. Cuando todos creíamos que Caid haría walk over y que, si alguno se atrevía a disputarle el triunfo sería únicamente por el segundo premio, resulta, que el ganador de la Polla y el Jockey Club, Buen Ojo, y el crack Aldeano, completo su estado y condiciones de medirse con los más destacados campeones van a la carrera en condición tal, que no será aventurado augurarles un puesto destacado en la gran prueba de enero, y tanto el ganador del Ramírez de 1919 como el héroe del Premio Otoño, Buen Ojo y Aldeano, respectivamente, pueden competir sin desventaja con el vencedor del premio de Honor, Caid, que seguramente será el gran favorito de la cátedra en el premio J. P. Ramírez.

La corrida de Aldeano (2'36" 3|5 y no 2'38", como han pretendido los eternos misficadores), vino a sembrar el pánico en las filas de los partidarios de Caid, quienes no las tienen todas consigo y aseguran que Caid tendrá que emplearse totalmente si quiere derrotar al "verdadero, al auténtico crack de Maroñas..."

Los partidarios de Buen Ojo, por su parte, aducen conclusiones terminantes y se mantienen en lo cierto al afirmar que el hijo de Craganour ha vencido dos veces a Moloch en poco más de mes y medio, y éste, a su vez, definió posiciones con Caid en el Pellegrini, pero no pudo derrotar a Buen Ojo en el Ayacucho y luego se vió obligado a escoltario en el Capital, como confirmación de su mala estrella al encontrarse con el nieto de Oesmond.

¿Cuál es la carta de la alta catedra?

¡Caid, toda la vida! Caid viejo, que en Palermo demostró altísimas calidades, comparables únicamente a las de los campeones más destacados... Caid, que lleva en sus venas la maravillosa sangre de Bay Donald (que produjo al famoso Bayardo), que responde por línea paterna a la magistral corriente de Willan The Third, el gran stayer de las pistas británicas, que hereda el temple de toda una prole de grandes corredores, y que su estado es de bronce, como para que no lo ganen ni corriendo ocho días seguidos. ¡Caid solo...!

SOLO FALTA MOLOCH

¡Qué gran encuentro el de seis de enero, si Moloch, el legendario y eterno Moloch hubiera cruzado el ancho río!.... Cuán inmenso el entusiasmo y qué fecha tan gratamente memorable para el turf rioplatense!

El encuentro de Moloch con Caid y Buen Ojo, y su carrera con Aldeano después de muchos meses de no encontrarse habría señalado una época famosa para el turf de ambas orillas y sólo aquel "match" famoso — Botafogo-Grey Fox — podría compararse a tal acontecimiento... tov..

Pero en ausencia del gran Moloch, Buen Ojo y Aldeano serán los encargados de luchar por el prestigio de las caballerizas argentinas, pero no creemos fácil el triunfo de ninguno de ellos; Caid, es punto poco menos que imposible de superar".

Aldeano vuelve a ser ensayado

Claramente, se palpan los adelantos del noble alazán del stud Don Alfonso. Sus ejercicios son cada vez mejores, y para la gran prueba del 6 de Enero estará en magníficas condiciones para optar al éxito.

Pese a ciertas versiones que por ahí han hecho correr algunos elementos que obedecen quién sabe a qué móviles, no hay nada que hacer con respecto a la forma del hijo de Yago II; está bien y a su nuevo encuentro con Caid irá en la plenitud de la forma.

El "crack" del stud Alfonso fué corrido esta mañana en 1000 metros, con la monta de I. Leguisamo y a la par de Floro Azul, con el peón.

El pupilo de Coll realizó primeramente una partida a medio correr, para después marcar 59" en los 1000 metros, con los siguientes tiempos parciales:

Primeros	300	metros	18
"	800	"	47
Ultimos	700	"	41
"	200	"	12

Ganó el hijo de Yago, muy abierto.

Pícaro, en el Premio Moreno

El ex Pillueló se encuentra en una forma excepcional, para disputar el handicap de fondo de la reunión próxima. Bien que su debut en Maroñas fué pésimo, llegando a una cuadra del pelotón; en cambio sus ejercicios son buenos de manera que esa performance no hay que tenerla en cuenta para nada.

Se lo han dado a montar a Di Biassi, jockey enérgico que puede hacer valer la calidad del hijo de Let-Fly, y que aprovechará sin duda las condiciones de su piloteado para llevarlo victoriosamente a la meta.

Futre

Su carrera de debut, en Maroñas fué bastante aceptable, por lo que estimamos que el pensionista de Navarro debe ser de los indicados en el premio Moloch, de la próxima reunión.

Ha seguido en perfectas condiciones de training.

La rentrée de Deimus

Tan mal como en su última presentación, reaparece el pensionista de Jacinto Estévez.

Deimus está anotado en la 1.a carrera del domingo venidero, y sólo la escasa calidad de sus concurrentes, le dará chance en ese encuentro.

Reveillon

Bastante veloz la pensionist del stud Guayabos, disputará domingo la prueba de potranc perdedoras.

Como ya hemos dicho, se e cuentra nuevamente en manos d Gabriel Torterolo y esto es un garantía respecto a su buen forma, nos parece del caso señ larla a los aficionados para qu no la dejen en olvido.

En tren de conquista

Demás está decir que los Torterolos, Casella y anexos se preparan con todas las de la ley para las reuniones próximas. Co recordar que de cuatro o cinc competidores de la Internaciona tres son de ellos, está todo dicho todo.

Para el domingo se les presenta ya buenas perspectivas. Pueden ganar la 1.a con Di Donc, el que sin disputa deb ser el favorito. En la segunda Horus que ha progresado mucho defenderá con éxito los colore del stud Charrúa, acrecentad su chance por la poca calidad del lote.

Reveillón ha mejorado y es indicada en la 3.a.

A pesar de su defección reciente. Chinchilla no es de descuidar en la 5.a pues está gran forma.

Finalmente, Biquet, en la de desquite donde sólo llevará 4 kilos es de lo más indicado.

De manera, pues, que ant tantas fijas, es del caso reclamar que tengan algo de compasión para sus demás colegas d Maroñas y les dejen alguna carrera que ganar ..

Blue Devil hará el debu

En la reunión del 6 de Ener iniciará su campaña en Maroña un hijo de Craganour y Blair Royal — hermono entero de Blairmount — de nombre Blue Devil, que defenderá los colores del stud Sans Souci.

Se trata de un lindo potrill que ha producido ejercicios ta sujerentes como para considerar lo capaz de iniciar su campaña con una victoria, sobre todo teniendo en cuenta que en Palermo ha corrido muy bien.

Aunque su entrineur Francisco Milia nada nos ha dicho, sabemos que Blue Devil le merec la mayor confianza en el referido encuentro.

Garrotin

"Se comenta de diversos modos en la vecina orilla — dic un diario argentino — la forma como fué conducido Garrotín e el clásico Debernardis.

"Créese — y ésta es la opinión general — que el tordill pudo haber ganado, a no haberse impedido durante el desarrollo que tendiera su acción corriendo libremente.

"Por otra parte, forzoso ser reconocer que dispensando 1 kilos a la mayoría de sus rivales, significaba una temerida forzar el tren de carrera desd salida, esfuerzo que podría resultar fatal para Garrotín en razon de la ventaja que dispensaba.

"Claro está que no puede aplaudirse a Di Blasi su error de táctica, ya que debió darse cuenta de la lentitud del tren — 1'4" 1|5 los primeros mil metros — y por lo menos dejar que el tordillo corriese a voluntad.

"Por lo visto, Garrotín, a pesar de haber sufrido una derrota en el premio Debernardis, conserva el buen estado, que entre nosotros le valiera tantas victorias y que tendrá la oportunidad de tomarse una amplia revancha en el premio Villanueva, porque en el Internacional no lo creemos.

HOTEL PIRIAPOLIS
BAÑOS EN PLENO OCEANO
PLAYA SOBERBIA
SEIS MILLONES DE CORPULENTOS PINOS Y EUCALIPTOS INMEDIATOS A LA MAR
ABIERTO HASTA EL 30 DE ABRIL
5 FUENTES DE AGUAS MINERALES
Se respira la salud a torrente
Localidad encantadora
El más confortable hotel
Sobre el océa
Trato exquisito
Pida datos a Sarandí 500, Montevideo, o en Piriápolis al Administrador Carlos Bonavita.
2786- mierc., viern. domin

Turbitina Vegetal
de JUAN CAFFONE
Gran depurativo y regenerador de la sangre. Venta en todas las Droguerías y Farmacías.
Depositarios:
ROCH, CAPDEVILLE & Cía.
Calle Cerrito 518 al 524.
MONTEVIDEO
112.rot. dic. 2.6.9.13.16.20.23 27.30.

A los ASMÁTICOS
A los que sofocan
A los que tosen
Los médicos dicen hoy: Usad los POLVOS LOUIS LEGRAS.
Es un remedio maravilloso que calma instantáneamente los más violentos accesos de Asma, la Tos violenta y prolongada de las bronquitis antiguas, el Catarro y las consecuencias de la Influenza.
Los POLVOS LOUIS LEGRAS han siempre los mejores resultados.
E. BERTHIOT, farm., 14 rue des Lions, PARIS
En Montevideo: Roch y Cía y en las principales farmacias.

F. . Cabrera ARTICULOS PARA HOMBRES SASTRERIA
GRAN VARIACION EN ARTICULOS PARA REGALOS — PERFUMES — ESTUCHES PERFUMERIA — JUEGOS PARA TOILET — NECESAIRS PARA VIAJE — ESTUCHES MANICUROS — JUEGOS DE CUERO PARA ESCRITORIO.
20 o|o-BONIFICACION-20 o|o
SOLO HASTA FIN DE AÑO
659 - SARANDI - 661
3947 - Diciemb. 31.

Desde Palermo

La reunión del domingo

Premio Oriflamme—1500 metros

Nudo	59	kilos
Fresilia	55	"
Mulato	54	"
Wampa	54	"
De mi flor	53	"
Daily Man	53	"

Premio Quinette — 1100 metros

Es Así	55	kilos
Perla Azul	55	"
Sí Sí	55	"
Bendición	55	"
Gaitera	55	"
Tonte Belle	55	"
La Favorita	55	"
Cuzquita	55	"
Amelia II	55	"
Estagirita	55	"
Brama	55	"
Negra Linda	55	"
Queen Mary	55	"
Cuscuta	55	"
Maipé	55	"
Fragancia	55	"

Premio Panam — 1600 metros

Charmant	55	kilos
Rintintín	55	"
Guazo	55	"
Don Lauro	55	"
Plunger	55	"
Rumor	55	"
Nap	55	"
Bochador	55	"
Arador	55	"

Premio Pizarra — 2000 metros

Tabobá	54	kilos
Carlovingio	52	"
Cunumí	53	"
Lemun	51	"
Ceci	46	"

Premio Timorato—800 metros

Clarinete	54	kilos
Peregrino	54	kilos
Náufrago	54	"
Nombre	54	"
Peladito	54	"
Tees	54	"
Jaipur	54	"
Stopper	54	"
Sinpar	52	"
Dandovida	52	"
Nuez	52	"
Nebraska	52	"
Gentle Annie	52	"
Luchana	52	"
Módica	52	"
Bastonera	52	"
Compleja	52	"
Yelma	52	"
Pipper Bud	52	"

Premio Riga — 1800 metros

El Loco	55	kilos
Máuser	55	"
Floripón	55	"
Cantador	55	"
Huelcupén	55	"
Paparc	55	"
Merry Andrew	55	"

Premio Farman — 1600 metros

Royal Admiral	60	kilos
Carta Blanca	59	"
Matto Grosso	54	"
Utrecht	50	"
Desterro	49	"
Soberana	46	"
Tifón	46	"

Premio Guilbert — 2200 metros

Surí	60	kilos
Narcótic	53	"
Girasol	50	"
Kim	44	"
Diantre	43	"
Cyrene	43	"

Carlovingio

El pupilo del stud La Chora ha recuperado las energías y ha patentizado el desatino cometido por su caballeriza al presentarlo en el célebre doblete del premio de Honor.

Será fácil apreciar cómo se ha destrozado un magnífico programa para el hijo de Cyllene, con aquella "double event", aventura que significara para Carlovingio la pérdida de cuatro carreras.

Actualmente el colorado del stud la Chola vuelve por sus fueros y será un competidor de valía en las carreras donde intervenga.

Correrá el domingo la prueba sobre 1000 metros, donde no encontrará obstáculos para su victoria.

Soberana ha sido inscripta

La pupila de Gabriel Torterolo figura inscrita en la reunión del próximo domingo en el handicap de la milla, donde le han sido asignados 46 kilos.

Soberana viene ejercitándose hace una temperada y en todos sus ejercicios demuestra que vuelve al estado de su temporada clásica.

Con tan poco peso como le tocará actuar Soberana es candidata para sacar triunfantes sus colores en la reprise.

Revelador

CONTINUA EN BUEN ESTADO

El hijo de Polar Star, se golpeó en una mano al disputar su última carrera y como el golpe no ha sido de graves consecuencias continúa su trainning y está listo para cumplir la primera inscripción que efectúe su caballeriza.

Revelador ha cubierto 800 metros en 48" 3|5, con la monta de P. Alvarez y tanto su estado como su final impresionó favorablemente.

Yesquero contra Zeppelin II

Nada hay resuelto todavía, pero se está concertando una carrera entre los dos caballos que figuran en el título. Yesquero es un viejo conocido de los aficionados, no así Zeppelín II, a quien vamos a presentar al lector.

Zeppelín II es un hijo de Pillahuincó y yegua mestiza, que actúa en el hipódromo de Temperley, dondè es algo así como un crack. Posee una velocidad tan sorprendente, que con decir que no lo pueden echar al bombo, creemos haber dicho todo. Ha ganado en Temperley infinidad de carreras y muchas soportando pesos elevados, después de haberse basureado a muchos "mentas", que andan por la provincia haciéndose los guapos en carreras cuadreras.

De hacerse la carrera en cuestión, se correría en la estancia de un socio del Jockey Club, en la distancia de 800 metros y cargando ambos pingos 60 kilos... pero como decimos, aún no hay nada resuelto al respecto, aunque se tramita el match.

Hudson anuncia su reprise

El hijo de Courtisan, del stud —San Claudio, se halla inscripto para la reunión del próximo domingo, donde su ecurie piensa reprisar con éxito.

Hudson cuenta con discretos ejercicios a la par de Fresa, de los que repitiendo alguno nada nos sorprendería su victoria.

Tanto la distancia de la carrera como el peso que le tocará cargar son factores que benefician al pupilo de Betancur, de los que con una monta discreta sabrá sacar provecho.

CAJA NACIONAL DE AHORROS Y DESCUENTOS
Dependencia del Banco de la República-Fundado en 1833
COLONIA esq. CIUDADELA MONTEVIDEO

Cobra por intereses en Vales amortizables . . .	10	%	anual
Cobra por intereses en operaciones sobre dietas, sueldos, pensiones y jornales	8	"	"
Cobra por Vales a Plazo Fijo	9	"	"
Cobra por Cuentas Corrientes, 8 al	9	"	"
Cobra por préstamos con garantía de títulos, deudas o valores, 7 al	8	"	"
Cobra por Cauciones sobre fondos públicos 6 ½ al	7½	"	"
Cobra por préstamos hipotecarios (2 años como máximum) 7 al	8	"	"
Cobra por préstamos hipotecarios amortizables en cuotas hasta 100 meses	9	"	"
Cobra por préstamos sobre alhajas y objetos preciosos	1	%	mensual
Paga en Caja de Ahorros y Alcancías según cantidad) hasta	6	%	anual

Ley Orgánica del Banco de la República de 17 de Julio de 1911:
Artículo 12. — La emisión tendrá prelación absoluta sobre las demás deudas simples del Banco. El Estado responde directamente de la emisión, depósitos y operaciones que realice el Banco.
Horas de Oficina: de 10 a 12 y de 14 a 16. Sábados: de 10 a 12
2297.mls.vns.dgs.

VALVE-IN-HEAD
Buick
MOTOR CARS
Superioridad en el Motor
Crocker y Cía.
Montevideo

INSTITUTO BAUZA
EXTERMINADOR
GARRAPATICIDA
EL GARRAPATICIDA IDEAL
Aprobado por el S. Gobierno.— Mata la Garrapata en 48 HORAS. Limpia el ganado y el campo.—soluble en cualquier agua.— Combate la sarna y el piojo de la hacienda.—Conserva su fuerza por años en el baño.—El de mayor uso en el Uruguay, Argentina, Brasil y Paraguay.—Tambor para 3.000 litros de baño.—Premiado en la Exposición del Centenario del Durazno con Medalla de Oro.
ARIJON, BAUZA Y C.a
MONTEVIDEO
RIO NEGRO, 1649
Pte. miérc. y doming.

DEPORTES

La unificación del football rosarino

DECLARACIONES DEL NUEVO PRESIDENTE DE LA LIGA

El señor Alejandro Berrutti, flamante presidente de la Liga Rosarina, ha hecho las siguientes declaraciones sobre tan interesante tópico:

"Tengo entendido que las causas que motivaron la escisión, que ha dividido al football rosarino no son de mayor trascendencia en su verdadero origen, ni con respecto a los intereses del deporte en sí. El encono — que es un peligro fácil en el football — por una parte y acaso un poco de personalismo, por otra, determinaron el conflicto que se conoce, dando margen a la separación de varios clubs de la Liga Rosarina. Si mi presencia al frente de esta entidad se considera como se dice, un factor propicio a la unión del football local, he de poner todo mi empeño para lograr que los clubs separados se reincorporen a dicha institución, en cuyo seno se les espera cordialmente. Tal es el propósito esencial que ha motivado mi aceptación del cargo y ella es la única base sobre la cual creo factible una obra provechosa.

AL SIGNO ROJO REBAJAS DE UN 50 %
F. Camarano y Cía.

No se explicaría, sino por graves razones de principios fundamentales que R. Central, Gimnasia y Esgrima y Sparta que son clubs fundadores de la Liga Rosarina no pertenezcan a ella y compartan sus compeonatos con el concurso de sus elementos. Rosario Central, varias veces campeón y que con Newell's Old Boys han hecho tradicionales sus encuentros justamente singularizados como clásicos dentro de nuestro football, debe volver a reanudar su caballeresca rivalidad con su antiguo y noble adversario de-doce temporadas. Tampoco debe faltar de las filas de la Liga Rosarina, Gimnasia y Esgrima, cuya sorprendente prosperidad lo coloca entre las principales instituciones deportivas del país; y lo mismo digo de Sparta, modesto club de actuación siempre honrosa en los campeonatos oficiales y que además ha contribuido al progreso del deporte durante los años que lleva de existencia dicha institución. Es posible que omita a algunos clubs nuevos que no tengo presente en este momento, pero a todos alcanza por igual el llamado a la concordia que me permito hacer en esta declaración que sintetiza el objeto principal que me ha guiado al aceptar la presidencia de la Liga Rosarina.

Considero que es también imprescindible la fusión de las entidades que actualmente dirigen el deporte de la metrópoli, porque la escisión porteña repercute sensiblemente en el football del interior y por reflejo influye desfavorablemente en sus destinos. Esa fusión ha sido planteada y está por resolverse. Ojalá llegue a feliz término para que el football argentino reconquiste su unidad y con ella la fuerza moral poderosa y absoluta, destinada a deparar de una buena vez nuestro deporte popular".

Magariños plantea otro asunto

Y MOTIVA NUEVAS DESCONFORMIDADES

Días pasados expresamos que las autoridades del club Bella Vista, estaban desconformes con el fallo de un tribunal de neutrales que entendió en una protesta con Racing.

Demasiado vehementes no habían vecilado algunos de sus miembros en hacer acusaciones contra dos integrantes del mencionado comité, afectos a Peñarol, que según conjeturas dejaron sin chance al Bella Vista, para así facilitar el pase de Nezzazi a Peñarol.

Y bien, Juan Antonio Magariños ha elevado el asunto al consejo superior de la Aociación, dando motivo a la siguiente carta del señor Pablo Perazzo, aludido por el denunciante:

"Me han sorprendido las manifestaciones del señor Juan A. Magariños Pittaluga, expuestas en la sesion del martes, en el seno de la Asociación Uruguaya de Football, sobre una protesta del Club Racing.

El señor Magariños Pitaluga ha demostrado no conocer mis antecedentes, pues de conocerlos no se habría hecho eco de esa vil calumnia que me hace aparecer en manejos que repugnan mi honestidad como deportista. Es lamentable que se lleven al debate público las inmundicias que se recogen en el arroyo, pretendiendo manchar nombres de personas cuyos actos jamás han dado motivo a la menor crítica.

Precisamente, si algo puedo ostentar con orgullo es la honestidad de mis procederes en todas las manifestaciones de la vida y es por eso que resulta doloroso que el señor Magariños Pitaluga, sin tomarse la molestia de averiguar si pudo ser capaz de esas bajezas se haga eco de versiones que afectan la honorabilidad de personas que jamás han dado motivo a que se sospeche de ellas. No dado del móvil generoso que puede haberle inspirado, pero convendrá conmigo el señor Magariños que debió haberse garantido de la exactitud de esas versiones antes de involucrar mi nombre en un asunto que afecta mis principios. No hay derecho, por más elevado que sea el propósito que lo inspira, de manosear nombres respetables.

Yo exijo que el asunto pase a esa Comisión a que se ha aludido, a fin de que se aclare debidamente para poder demostrar que el señor Magariños Pitaluga ha sido injusto conmigo.

Para terminar declaro con la más absoluta sinceridad que jamás supe la existencia de esa protesta entre los Clubs Racing y Bella Vista y que hasta este momento ignoro quiénes componen ese tribunal de protestas que según la peregrina información del señor Magariños, "quise sobornar".

Saluda y agradece al señor Cronista, muy atentamente. — Pablo Perazzo".

Una distinción al Doctor Bedoya

Los socios del club El Porvenir, afiliado a la Asociación Argentina se proponen en su próxima asamblea proclamar presidente honorario al Dr. Manuel Bedoya, presidente de la delegación paraguaya al Certámen Sud-americano.

Se trata sin duda, de una iniciativa plausible.

LOS PASES

Presigue la cerencia absoluta de novedades. Para mañana vence el plazo para presentar solicitudes de pase, y sin embargo en la Secretaría de la Asociación se han registrado dos o tres; sin ninguna importancia. No sabemos si semejante resultado lo han de recibir los héroes de la nueva reglamentación con ese su raro entusiasmo que han demostrado cuando impusieron su criterio, propio para los profesionales y no en una institución donde los amateurs son todos, mientras no se demuestre lo contrario. No legislan nunca, y cuando lo hacen, dan ambiente a las cosas mas absurdas y a las sanciones más coercitivas.

Los clubs desesperan por falta de defensores; en un total de doce, cinco luchan desesperadamente por salvarse del descenso, y sólo dos terciaron en la disputa del campeonato. Sin embargo se sostiene alimse ha de velar por la salud del deporte, como si la tisis se cura con exigencias desmedidas.

Vamos a ver quienes son los cracks que obtienen el visto bueno de las directivas de sus clubs, antes del 31 del mes corriente!

Catalanes y checoeslovacos

El último domingo jugaron en la Ciudad Condal el equipo de Sparta de Praga y el de Barcelona, asistiendo al match alrededor de 50.000 personas, entre las cuales se notaba la presencia de los presidentes de la Mancomunidad y de la Diputación, el alcalde, el gobernador y el exministro señor Ventosa.

Los jugadores checoeslovacos ganaron el primer partido por tres tantos contra dos y en el partido final triunfó Barcelona por dos goals contra cero.

El Sparta ha jugado este año 60 partidos con los mejores equipos de Europa, perdiendo solo uno.

Los jugadores fueron aclamados entusiastamente por el numeroso público que presenció los encuentros.

Notas extranjeras

EN ROTTERDAM

En Rotterdam, se juega cada año, un match entre el equipo representativo de Rotterdam y el team seleccionado de todas las partes de Holanda exceptuando Rotterdam.

Este match ha tenido lugar esta temporada sobre el field del Sparta, en Rotterdam, el 20 de noviembre. Los equipos que se encontraron frente a frente estaban así formados:

Resto de Holanda: Waayer (Z. A. C.); De Wolf (Velocitas) y Philise (N. A. C.): Sissingh (Bequick), Lefévre (Théole) y Legger (Bequick). M. Tetzner, Rodermond, J. Bulder, (Bequick) Jole (Willen II) y E. Bulder (Bequick).

Rotterdam (jugadores y reemplazantes): Steehoner (V. O. C.), Roem (Sparta), Weber (V. O. C.). Klip (Sparta). Boerdam (V. O. C.). Vermass (V. O. C.). Boomberg (Sp.). de Kower (Sp.) Horbunger (V. O. C.), Van Mens (Sparta). Tyl (Fyenoord). Kerings (Feven). Groosjohan (V. O. C.). Geyers (V. O. C.). Vos (Sparta). Petterson (Feyenoord) y Weidema (V. O. C.).

UN TEAM POLACO EN FRANCIA—

El club de los Sports de Cracovia (Polonia), tiene intención de visitar Francia, pasando por Suiza, donde jugaría algunos matches. El Club de los Sports de Cracovia es uno de los más antiguos de Polonia; fué siempre uno de los primeros en la clasificación de la división de honor de ese país. Está actualmente a la cabeza de los campeonatos de 1921, con 5 puntos de ventaja sobre el C. S. Polonia de Varsovia.

Espectáculos de hoy

URQUIZA

Compañía Nacional Orfilia Rico

A las 9 y 15.

Festival de beneficencia.

1o. "El tiranuelo", comedia en un acto, del Dr. Aquino; 2o. "La ratona", comedia en tres actos, de Alberto E. Weisbach.

Platea con entrada $ 1.20.

Cazuela y Galería (función entera): $ 0.20.

ARTIGAS

Compañía de Ballet Russe Leonide Massine

A las 9 y 20 p. m.

Función extraordinaria en honor y beneficio del primer bailarín Leonide Massine.

"L'Amour et le Printemps", ballet de Godard e Rubinstein.

Exito "Les femmes de bonne heumeur", adaptación de Vincenzo Tommassini. Música de Domenico Scorlatti

"Rag-Time", ballet cubista de Igor Stravinski.

"Divertissements".

Platea con entrada $ 1.00.

Cazuela y Galería (función entera): $ 0.20.

18 DE JULIO

Compañía cómico - dramática César Ratti

A las 9 p. m.

1a. sec.: "Frou-Frou del Tabarín", comedia en un acto y tres cuadros, de Julio F. Escobar.

2a. sec.: Estreno "Dos mujeres se necesitan", comedia en un acto, de Antropos.

3a. sec.: Suceso. "Panchito detective", humorada en tres cuadros, de Julián J. Bernat.

Platea con entrada, por sección: $ 0.50.

Cazuela y galería (función entera): $ 0.20.

TEMPLO METODISTA

A las 9 y 15.

Recital de órgano, por el profesor Clemente Colling.

ROYAL

A las 9:

Espectáculo de variedades. Interesante programa.

TEATROS

URQUIZA

Abundante público presenció anoche la graciosa versión que nos ofreciera la Rico de la comedia de Schaefer Gallo "El ilustre desconocido", reeditando la inimitable característica el suceso que obtiene noche a noche desde las tablas del Urquiza.

En función extraordinaria de beneficencia, volverá a subir a escena esta noche la chistosa comedia del tan voluminoso cuan simpático Weisbach, titulada "La ratona", en la cual luce Orfilia Rico ampliamente sus intestimables cualidades artísticas.

Dados los fines benéficos del espectáculo y el interés despertado por la repetición de "La ratona", no será extraño que veamos hoy el consabido letrerito de "No hay más localidades" en la boletería de la calle Andes.

ARTIGAS

Leonide Massine, el excelente bailarín y reputado coreógrafo, ha escogido para el festival que en su honor y benficio se realiza esta noche en el Artigas, un programa de verdadero interés.

Forman parte de él "L'Amour et le Printemps", delicado ballet de Kawesky, con música de Godard y Rubinstein: "Les femmes de bonne humeur", verdadera nota de arte coreográfico, presentada con refinado gusto y musicada con singular acierto, y el famoso ballet cubista "Rag-Time", donde tanto se luce el beneficiado y la exquisita danzarina Vera Savina.

Terminará el espectáculo con diversos "divertissements" escogidos entre los que han sido aplaudidos durante la temporada.

Las simpatías que ha logrado granjearse, a fuerza de hacer derroche de arte y gusto Leonide Massine, harán que la sala del Artigas se vea está noche como en las grandes solemnidades, repleta de un público que ha de testimoniar al artista todo el aprecio en que se le tiene. El pedido de localidades hace prever un "grand complet".

18 DE JULIO

Julián J. Bernat, novel autor porteño, a quien no tenemos el agrado de conocer ni en persona ni en las obras, ha tenido la humorada de fabricar una idem para que luciera sus dotes detestivescas el actor César Ratti y reeditara una de sus más acertadas "macchietas".

Como humorada debemos recibirla, y como humrada también optamos por no analizarla. ¡Peor es meneallo!

Para hoy se anuncia pomposamente el estreno de "Dos mujeres se necesitan", anónima comedia, presentada al concurso del Apolo bonaerense, y que por su carácter especial y su índole francamente realista, la empresa la juzga "no apta para señoritas". Apostamos a que el 18 de Julio se llena esta noche de señoras.

Se trata de una obra original, que encierra un argumento bastante interesante, desarrollado con cierta crudeza de lenguaje, y que ha merecido el beneplácito del público porteño, obteniendo un éxito resonate.

ROYAL

Cuatro nuevos debuts habrá esta noche a cargo de Ramos, celebrado imitador de tonadilleras: The Stevens, conocidos tiradores de lazo y latigo australiano: La Pardito y Meryne, dos simpáticas cantantes.

Este refuerzo dan más realce al programa en el cual podemos leer los nombres como los de Los Violantes, dúo de cantores nacionales que acompañan el guitarrista Rey, de Joe and Willy, los dos buenos excéntricos, cuya labor provoca siempre grandes risas, Los Chiros, admirable terceto de cantos y de bailes: Los Hermanos Rubio pareja de bailes internacionales, y unas buenas cantantes como Zulma, La Chilenita, Celia D'Alba, Esther Rodríguez y otras.

Mañana, para destacar el último día del año 1921, una regia tenida tendrá lugar en la gran sala del teatro, transformada por la circunstancia en un "dancing" monstruo.

POLICIA

HALLAZGO DE UN CADAVER

El guardián del Prado, Carlos Fornuci, halló anoche tendido sobre el cesped el cadáver de un anciano, que al parecer pasa de los 60 años.

Reconocido el extinto por el doctor Elio García dicho facultativo informó que el deceso había sido natural.

La seccional 1.o 20 practica las indagaciones del caso a fin de identificar al muerto.

FALLECIMIENTO SOSPECHOSO

Falleció en la Maternidad la señora Petrona P. de Rissi, domiciliada en la calle Sarandí 221.

Como se sospecha que su muerte tenga por origen ciertos procedimientos delictuosos, las autoridades tomaron la intervención correspondiente, disponiendo la autopsia del cadáver.

Este requisito legal ilustrará a la justicia.

ARROLLADO POR UNA JARDINERA

El menor Wáshington Wilson que cruzaba la calle Juan L. Cuestas, fué arrollado por la jardinera que manejaba Benito Espanil, resultando con lesiones en la cabeza y una herida en la pierna derecha.

Pasó a su domicilió, Juan L. Cuestas 1284.

El conductor fué detenido por la 1.a.

ACCIDENTE

Anselmo Spañol, uruguayo, de 33 años, que trabajaba en un andamio de la casa en construcción del Camino Millán 305, se cayó desde una altura de 4 metros sufriendo lesiones en el rostro.

La A. P. lo conujo al Hospital Maciel.

MARITIMAS

AGUATERO DESAPARECIDO

Desde anteayer que salió de nuestro puerto sin el permiso correspondiente, no se sabe noticia alguna del aguatero "Graciosa Emma", propiedad del Sr. Teodoro Welden.

Parece que un grupo de amigos se dispusieron a hacer un paseo con el mencionado aguatero, y que la bajante obligóles a alejarse de la costa, permaneciendo luego sin poder navegar dada la calma que reinó durante todo el día de ayer.

Las autoridades marítimas no han tomado por el momento ninguna disposición.

ALMANZORA

Llegará hoy de noche a nuestro puerto, el vapor inglés "Almanzora" de la Mala Real, procedente de Southampton y escalas.

Conduce pasajeros y correspondencia.

RAMON GIMENEZ

Acaba de fallecer este conocido y viejo ex ayudante de la Capitanía General de Puertos que hacía 2 años que estaba jubilado.

Durante los muchos años que ocupó su puesto supo demostrar la capacidad y buen carácter, lo que valió conquistar numerosos afectos.

BALMES

De acuerdo con lo que publicamos, salió ayer de nuestro puerto, el vapor español "Balmes" de la Pinillos Izquierdo, con destino a Barcelona y escalas; embarcó pasajeros, correo y carga.

RE D'ITALIA

Mañana posiblemente zarpará de nuestro puerto el vapor italiano "Re d'Italia" con destino a Génova y escalas, con pasajeros y correspondencia.

P. MAFALDA

Tiene anunciada su salida de nuestro puerto el próximo 3 del corriente, el vapor italiano "P. Mafalda", con destino a Génova.

En ésta tomará pasajeros y correo.

Palacio Legislativo

Licitación

Llámase a licitación pública para la ejecución y colocación en obra de la estructura metálica del Salón de Senadores, de acuerdo con el Pliego de Condiciones y demás recaudos que se hallan de manifiesto en la Oficina Técnica del Palacio todos los días hábiles desde las 9 a las 11 horas.

Las propuestas, en el sellado correspondiente, se recibirán en la Secretaría de la Comisión, en el Palacio Legislativo, hasta el 3 de Enero de 1922 a las 15 horas, en que serán abiertas en presencia de los interesados que concurran al acto, reservándose la Comisión del Palacio el derecho de aceptar la que juzgue más conveniente o el de rechazarlas todas. — Montevideo, Diciembre 16 de 1921. — La Secretaría.

3959-D.17.18.20.30.31-E.1.3

Banco Italo-Belga
CALLE ZABALA 1412
Capital Frs. 50.000.000
Reservas » 25.000.000
Casa matriz: Amberes. Sucursales: Paris, Londres, Rio de Janeiro, Santos, San Paulo, Campinas, Buenos Aires, Valparaiso.
Agents del Credito Italiano.
Corresponsal oficial del Banco Nacional de Bélgica

HERNIAS (Quebraduras)

La curación de las hernias por el procedimiento de Porta Hnos. ha despertado siempre gran interés debido a lo eficaz del tratamiento, reconocido hoy en día por todos los médicos como el más indicado para la curación radical de la hernia.
Un alivio inmediato sigue a la aplicación del tratamiento, afirmándose para el que lo usa, la conveniencia de una curación pronta y segura.
Los miles de certificados de todas partes, de pacientes sanados, atestiguan su buen resultado. Folletos, consultas gratis, por correo o personalmente, de 9 a 5.
Porta Hnos. Calle Buenos Aires 404 esq. Zabala — Montevideo

Banco de Crédito
Casa Central: MISIONES 1423
AGENCIA: Grecia 431 — (Villa del Cerro).
CAPITAL INTEGRADO $ 2.500.000 00
RESERVAS. . . . . » 500.000.00
PAGA POR DEPOSITOS
En Caja de Ahorros 6 o|o anual
A Plazo fijo . . . 6 1|2 » »
Entrega Gratis Alcancías a los depositantes
Emite giros sobre todas las ciudades y pueblos de América y Europa
Giros sobre todos los pueblos de Italia por intermedio de sus corresponsales: Banco di Roma, Crédito Italiano, Banca Commerciale Italiana y por el Servicio Postal Italiano.
Paga cupones del Prestito Italiano
REALIZA TODA CLASE DE OPERACIONES BANCARIAS

VALE LA PENA
Edifique en HORMIGON
Es economico y resiste al fuego
PRODUCTO NACIONAL
3956-Dic.31.

GACETA RURAL

PALAS CUADRADAS
DE PUNTEAR - Y PARA POZOS

PICOS, HORQUILLAS

MANGUERAS DE LONA Y GOMA, CON INTERIOR Y EXTERIOR DE ALAMBRE

PINTURAS especiales para toda clase de construcciones, para autos y carruajes, wagones, carros e implementos agrícolas.

HORACIO ELLIS & Cía.
326-Calle 25 de Agosto-344
MONTEVIDEO

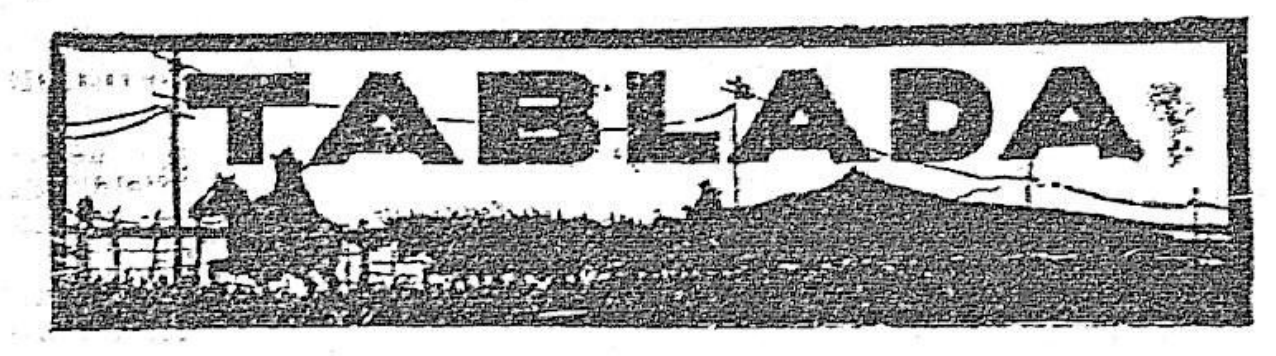

OPERACIONES DE AYER

Situación del mercado

Anotamos ayer una entrada de 1.987 vacunos en pié, de los cuales 66 fueron retirados con pase.

El mercado poco varió su desfavorable situación de los días anteriores, notándose tan solo alguna menor flojedad en las cotizaciones de ganados de mejor calidad y preparación, en tanto que los de condiciones mas generales y sobre todo los inferiores fueron siempre muy castigados.

El frigorífico Artigas pagó el máximo por novillos especiales, cotizándolos a 100 milésimos por kilo en pié; para el Uruguayo, fueron despachados noventa novillos a razón de 90 milésimos, pero varían contratados. Este establecimiento como se vé, inicia sus operaciones demostrando con ello que de inmediato intensificará convenientemente sus faenas.

Detalle general de cotizaciones declaradas ayer, pagas por kilo en pié, según los lotes:

Frigorífico Uruguayo: Novillos a 90 milésimos.

Frigorífico Artigas: Novillos, a 90 y 100 milésimos.

F. Ferrés y C.a: Novillos, a 63 y 71 milésimos.

P. Denis y C.a: Novillos, a 60 y 65 milésimos.

L. Rapallini e hijo: Bueyes, a 35 milésimos. Vacas, a 37 milésimos y 85 clu.

Abasto: Bueyes, a 50 milésimos. Novillos, a 45, 62, 65, 70 y 72 milésimos. Vacas, a 50, 51, 52, 55, 57, 58 y 59 milésimos. Terneros, a 40, 62, 90 y 100 id.

Interior: Vacas, a 40, 52 y 55 milésimos.

El reparto de entrada se efectuó como sigue:

	Cabezas
Frigorífico Swift	168
" Artigas	438
" Uruguaya	90
P. Ferrés y Cía.	107
L. Rapallini e hijo	62
P. Denis y Cía.	159
Abasto	604
Interior	262
Servicio particular	1
Retiradas con pase	66
Total	1.987

Para mañana se anuncian 69 vagones de ganado vacuno.

Lotes anotados ayer:

De Flores: de R. del Pino, 136 novillos con un peso de 511 kilos a 115 milésimos, $ 58.76 para frigorífico Artigas.

De Florida: de N. San Martín, 75 novillos con un peso de 553 kilos a 100 milésimos, $ 55.30 para frigorífico Artigas y 15 novillos con un peso de 553 kilos a 80 milésimos, $ 44.24.

De Artigas: de A. Craces, 126 novillos con un peso de 614 kilos a 65 milésimos, $ 23.31 y 10 novillos con un peso de 506 kilos a 60 milésimos, $ 30.36 para saladero de Denis.

De Canelones: de R. de la Quintan, 15 novillos con un peso de 564 kilos a 90 milésimos a $ 50.76 para frigorífico Uruguayo.

De Canelones: de S. Goyena, 55 novillos con un peso de 547 kilos slp. para frigorífico Uruguayo.

De San José: de Andregnetti Hnos., 20 novillos con un peso de 575 kilos a 90 milésimos, $ 51.75 para frigorífico Uruguayo.

De Colonia: de Risso y C.a: 28 novillos con un peso de 535 kilos slp. para frigorífico Swift.

De Flores: de D. Windermuller, 90 novillos con un peso de 560 kilos slp.

De San José: de F. Macció, 40 novillos con un peso de 553 kilos slp. para frigorífico Swift.

De Rocha: de E. Correa, 28 novillos con un peso de 517 kilos a 71 milésimos, $ 36.70 para saladero de Ferrés y 3 bueyes con un peso de 720 kilos a 60 milésimos, $ 43.20.

De Rocha: de R. Correa, 123 novillos con un peso de 561 kilos slp. para frigorífico Artigas y 80 novillos con un peso de 573 kilos slp.

Sayago y C.a.
(Vendedores).

DIA 29

1844 vacunos y 1179 lanares vendidos.

11 bueyes, 1211 novillos, 355 vacas y 267 terneros.

Retirados con pase 66 vacunos.

DETALLE DE LAS VENTAS

Supparo, Quintela y C.a—

De Canelones: por F. J. Pochentesta 15 novillos con 564 kilos clu. a $ 009 k. para frigorífico.

De Montevideo: por Weit y Sanchez 2 bueyes con 480 k. clu. a $ 0065 k. 17 novillos con 438 k. clu. a $ 004 k. para abasto.

De Canelones: por P. y Pochintesta 76 novillos con 524 k. clu. a $ 0063 k. para saladero y 6 novillos con 433 k. clu. a $ 0062 k. para abasto.

Lizardo R. Gonzalez—

De Flores: por R. del Pino y C.a 90 novillos a $ 0115 k. para frigorífico.

De Flores: por A. del Pino 36 novillos a $ 0115 k. para frigorífico y 11 novillos a $ 0072 k. para abasto.

Victorica, Muiños y Piñeyrúa—

De Canelones: por B. Kiet Correa 49 novillos a plr. y 8 bueyes a $ 005 k. para saladero y frigorífico y 148 novillos a plr. para frigorífico.

De Paysandú: por V. y Muiños 30 vacas a $ 0037 k. para saladero.

De Rocha: pro Rico Correa y C.a 87 novillos a plr. para frigorífico y 22 novillos a $ 007 y 0071 k. para abasto.

Alfredo O. Guichón—

De Montevideo: por M. Gomez 10 vacas a $ 0051 k. para abasto.

De Colonia: por A. Busculazo 1 novillo y 1 ternero a $ 007 k. y 6 vacas a $ 005 k. para fábrica.

Juan M. Verdier—

De Flores: por Anselmo Verdier 31 vacas a $ 0035 y 0058 k. para abasto, interior y servicio particular.

De Flores: por Bosch del Marco y Berot 44 terneros a $ 009 k. y 140 lanares para abasto.

De Flores: por C. Choleguy y C.a 277 lanares para frigorífico.

Ríos y Grajales—

De Tacuarembó: por F. Ugalde 32 novillos a $ 0068 k. y 4 bueyes a $ 0035 k. para abasto y fábrica.

Ricci y Sosa—

De Minas: por E. Pereira 9 novillos a $ 0045 y 0068 k. y 34 vacas a $ 0052 k. para abasto e interior.

Viuda de Aphestegui, Falou y Freire—

De Soriano: por A. Houmié 50 terneros a $ 010 k. para abasto.

Etcheverry y Andregnetti—

De San José: por Andregnetti Hnos., 20 novillos a plr. para frigorífico y 11 terneros slp. para abasto.

Ildefonso Bentancor y C.a—

De Canelones: por O. Borenes 32 novillos a $ 0067 k. para abasto, y 2 bueyes a $ 005 k. para interior.

José Lizarazú—

De Durazno: por Masterra y C.a 26 vacas a $ 055 k. y 33 terneros a $ 009 k. para abasto.

Siemens e Irureta Goyena—

De Canelones: por S. Irureta Goyena 53 novillos a plr. para frigorífico.

De la Quintana y Porraz—

De Colonia: por V. Dupré 15 novillos a $ 0065 k. para abasto.

Silvestre García—

De Montevideo: por I. Reyes 41 terneros a $ 004 k. para abasto.

De Montevideo: por D. Reyes 47 vacas a $ 005 y 0063 k. para abasto e interior.

Arbiza y Cerviño Sande—

De Tacuarembó: por V. Iglesias y Hnos. 280 lanares para frigorífico.

De Tacuarembó: por S. Melo 240 lanares para frigorífico.

De Paysandú: por A. Otagui 97 terneros a $ 0062 k. para abasto.

Manuel Haro—

De Salto: por Z. R. de Zapalter 8 novillos a $ 0062 k. para abasto. y 12 vacas slp. para interior.

De San José: por F. Macció 40 novillos a plr. para frigorífico.

Silverio García—

De Durazno: por T. I. Corbo 44 vacas a $ 004, 0057 y 006 k. para abasto e interior.

Rev. Azopardo y C.a—

De Soriano: por Boking, Doll y C.a 79 vacas a $ 004 k. para interior.

Amespil y Cuadra—

De Durazno: por M. Firiz 83 novillos a $ 0072 k. para abasto.

Federación Rural

CRONICA DE LA SESION DEL CONSEJO

Bajo la presidencia del 2.o Vice, Dr. Carlos M Urioste y con la asistencia de los señores Dr. Juan A. Cachón, don Bernardo Respide, don Febrino L. Vianna, Esc. Carlos A. Beltrán, don Salvador Sosa, Esc. Alberto Nieto Clavera, Dr. Pedro M. Marizcurrena y Dr. Daniel Castellanos, celebró sesión el martes último el Consejo Directivo de la Federación Rural.

Luego de aprobar el acta de la sesión anterior, se tomaron las siguientes resoluciones:

Proyecto de embarque de ganado en pie a Barcelona. — Con asistencia de los señores Dr. Antonio Lladó y don Antonio Ballarda se conversó animadamente sobre la posibilidad de enviar una partida de ganado en pie para ser vendida en Barcelona.

Se tomó en consideración los datos que aportaba el señor Ballarda presentado por el distinguido consocio Dr. Lladó, resolviéndose pasarlo a estudio de la Comisión "Exportación de ganado en pié" conjuntamente con otros informes complementarios que suministrará el referido señor, relativamente a la forma de envío y colocación del ganado en aquella plaza.

Prórroga del censo agro-pecuario. — Consultado por la Comisión Nacional del Censo Agro-Pecuario sobre si la Federación Rural considera o no oportuno el momento para celebrar el censo, el Consejo resuelve por unanimidad, contestar a la Comisión consultante, que aunque estima que el censo sería de utilidad para el país, conceptúa que debería aplazarse su realización por un año, en virtud de la difícil situación por que pasan actualmente las industrias rurales así como de las preocupaciones de índole económica y financiera que absorben la atención de los hacendados y que no permitiéndoles ser un factor eficaz para la tarea del censo en los momentos presentes, perjudicaría grandemente la exactitud de los datos que ésta haya de contener, desvirtuándose así su principal finalidad.

La apertura de pastoreos y el reciente decreto del Ministerio de Industrias.

En virtud de las denuncias que constantemente llegan a la institución desde diversas regiones del país, acerca de la falta de pastoreos conformes a la ley de 1920, así como del cobro de cantidades excesivas por parte de algunos jueces de paz, e inspectores encargados de hacer las notificaciones respectivas, a los dueños de campo que deben abrir pastoreos, resuélvese pasar circular a los Consejos Municipales, Asociaciones Rurales Federadas y Socios Vitalicios transcribiéndoles el nuevo decreto, reglamentario del Poder Ejecutivo, promulgado con fecha 15 de cts., destinado a facilitar la tarea de intimación por parte de los Municipios y a excluir los referidos funcionarios cuya intervención ha obligado a los propietarios de campo, a hacer desembolsos innecesarios.

Fueron leídos y aprobados los siguientes informes de Comisiones:

Nota de la Junta del Ferrocarril a Nueva Palmira

Pasar nota a los interesados participándoles que la Federación Rural mira con agrado toda iniciativa de esa índole, y no tiene inconveniente en apoyarla siempre que la situación económica del país permita afrontar obras de esta naturaleza. Y que en el momento oportuno se dirigirá a la Asamblea Legislativa en el sentido indicado.

Nota del señor F. X. Rodríguez sobre el cementerio de Tapes Chico.

Dirigir una comunicación al Concejo Departamental de Minas, haciéndolo conocer la denuncia formulada por el señor Rodríguez sobre el mal estado de los cercos y portón de entrada del cementerio ubicado en Tapes Chico, 5.a sección de ese Departamento.

Ferrocarril a Rocha

Transcribir la carta de los señores Aguiar e hijos relacionada con este asunto, al miembro señor Vicente F. Costa, a fin de que se digne elevar el informe pertinente.

Phalaris bulbosa

Una vez recibido la muestra de esta semilla, precios exactos y demás ampliación de datos que fueron solicitados por Gerencia al señor Pilar Cabrera (hijo), de Tarariras, Departamento de Colonia, enviar comunicación con los informes recibidos a todas las Sociedades Rurales y socios vitalicios, previa aprobación del Consejo.

Sistema de marcas y señales del señor O. Terra

En vista de la extensión del trabajo presentado pase por su orden a los miembros de la Comisión, informante y de Ganadería.

Se consideraron, además, los siguientes asuntos entrados:

La Comisión Nacional de Comercio Exterior remite copia de la comunicación recibida del Cónsul General del Uruguay en Bélgica, conteniendo los antecedentes para la exportación de ganado en pie. — Pase a la Comisión respectiva.

Nota de la Asociación Rural de San José y del señor Carlos Reyles contestando la comunicación pasada por la Mesa en las que se les hacían conocer los pormenores de la gestión iniciada por la Federación Rural para la venta de ganado en pie en Bélgica.

La Liga del Trabajo de Young acusa recibo a la circular sobre castración de vacas y manifiesta que su Directiva se ocupará del asunto en la próxima sesión.

Nota del señor Juan Cataumbert contestando la circular de la Mesa sobre exportación de ganado en pie.

Varios comunicados de la Oficina Nacional de Comercio Exterior, conteniendo informes sobre mercados de lanas, cueros, etc. en Bélgica y Austria.

El señor Félix Olazuri presenta un testimonio de la autoridad judicial respectiva en el que consta que no se le ha expedido la guía del ganado que solicitó para sacar una tropa de su campo, porque dicha autoridad no ha tenido conocimiento de que se le haya levantado el aislamiento decretado por la Policía Sanitaria.

De inmediato la Mesa remitió nota a la Inspección de Policía Sanitaria pidiendo se tomaran a la brevedad posible las medidas necesarias para corregir tal irregularidad.

El señor Domingo [illegible] (hijo) agradece la nota de condolencia enviada por el Consejo con motivo de la muerte de su señor padre.

El Director de la Escuela Agrícola del Manga agradece el nombramiento de la delegación para asistir a los exámenes, así como el premio donado por el Concurso Agrícola Granadero.

Nota del señor Domingo Muñoa agradeciendo su aceptación como socio vitalicio.

La Comisión Popular pro Zona Franca en Colonia remite varias notas rogando le sean enviadas a los diarios que cita, para su debida publicación.

Los señores Viuda e hijos de Juan I. Aguerre comunican el cambio de dirección del soco vitalicio, señor Lucas Echenique.

Asociación Rural del Uruguay

LA EXPOSICION DE LANARES

A la lista de inscripciones que hemos venido publicando debemos agregar hoy la siguiente:

Arturo Wilson, Estancia "St. Angélica", Ojo de Agua, Departamento de San José, 10 borregas Rommey Marsh, categoría 52 y 22 carneros Rommey Marsh, 10 a la categoría 49 y 4 lotes a la categoría 29.

Comisión Nacional de Fomento Rural

En su última sesión, este organismo trató los asuntos siguientes:

Oficina Nacional del Comercio Exterior — La Dirección de la expresada remite los informes producidos por la Legación del Uruguay en Austria, Checo Eslovaquia, etc. sobre comercio de lanas y también las de los Consulados de Bélgica y Dunkerque sobre cueros y concursos de bovinos, respectivamente. Agradézcase y a la Mesa de informaciones.

Exposición de Reproductores —El señor Itato Supparo invita para el torneo de animales de variedades de razas de leche. Habiéndose agradecido la invitación, y designado al señor Venancio Flores para representar al organismo, archívese.

Asociacion N. de Pesca— La Comisión de la expresada invita para la reunión a celebrarse el día de la fecha para tratar de la discusión de sus estatutos. Téngase presente.

Correos—La Sociedad de Fomento de Rodríguez solicita el concurso de este organismo para la gestión iniciada con el fin de obtener la creación del servicio de correos en Rincón de Albano, Carreta Quemada y Latorre. De conformidad, acúse recibo y pase a la administración de Correos y Telégrafos a sus efectos.

Censo Agro Pecuario—El Delegado por el Departamento de Rocha comunica su aceptación. Téngase presente y a sus antecedentes.

Sociedad de Fomento de Salto — La expresada comunica la constitución de la Comisión Directiva que actuará en el corriente ejercicio. Acúsese recibo como corresponde.

Mercados consumidores de carnes. — El Ministerio de Relaciones Exteriores dirige una interesante comunicación relativa a la información especial que recabó del Sr. Ministro en Inglaterra D. Federico R. Vidiella. Agradézcase en cuanto vale la atención y publíquese en el Boletín del Organismo.

Cultivos forrajeros e industriales. — Fué sancionada la resolución siguiente: "Conociendo que el Profesor de Agricultura del Instituto Nacional de Agronomía tiene en su campo experimental numerosos cultivos industriales y forrajeros, tales como tabaco, soja, maníes, sesamo, ricinos, ramio, algodones, sorgos, maíces, etc., se resuelve: Solicítese del Instituto de Agronomía se sirva pedir al Sr. Profesor de dicha cátedra, que toda la producción de semillas que no le sean necesarias a la misma sean entregadas a la Comisión Nacional de Fomento Rural para su distribución por intermedio de las Sociedades y Comisiones Rurales que trabajan en conexión con este organismo, a fin de fomentar dichos cultivos; y que, al mismo tiempo, el profesor de la materia se sirva acompañar los envíos de semillas con hojas sueltas que instruyan sobre los métodos culturales: obligándose esta Comisión N. de Fomento Rural a comunicar al Sr. profesor de la cátedra de Agricultura los resultados obtenidos.

Código Rural. — Se continuó la consideración del proyecto del Dr. Mendivil y se resolvió celebrar una sesión extraordinaria el Miércoles 28 del actual para tratar exclusivamente de dicho asunto.

La Frigorífica Uruguaya

COMPRA DE GANADO

En el presente momento algunos compradores de es establecimiento, recorren la campaña del departamento de Paysandú en procura de haciendas aparentes. ero las noticias son de que los engordes vienen muy atrasados y escasea el ganado de buena preparación.

Hasta la fecha solo han sido comprados unos 500 novillos con los cuales se dará principio a la nueva zafra, en los primeros días del mes entrante, como ya lo hemos anticipado a nuestros lectores.

La cosecha de trigo en Colonia

EXCELENTE RENDIMIENTO

La actual cosecha de trigo en el departamento de Colonia se presenta en condiciones altamente satisfactorias tanto por la calidad del grano como por el buen rendimiento, que es por lo común del 8 por hectárea, excediendo en muchos casos del 10 y habiendo llegado hasta el 16, en algunos casos.

Comentando tan auspiciosas perspectivas, dice un colega del departamento:

Cabe hacer notar que han pasado ya, felizmente para no volver sin duda, en nuestro departamento, aquellas cosechas de trigo misérrimas de una pobreza desalentadora, cuyo rinde era por lo común el tres y medio por hectárea, y aún menos, constituyendo casos de verdadera excepción alcanzar el seis o el siete, lo que es hoy natural y corriente.

Para quien se haya detenido a observar esta reacción favorable para los intereses de la industria agrícola, factor principalísimo de la riqueza departamental, no puede haber pasado desapercibido que la evolución empezó a operarse a medida que nuestros agricultores, abandonaban de viejas prácticas rutinarias, fueron utilizando ens us sementeras las semillas de pedigree suministradas por el instituto fitotécnico y semillero nacional, "La Estanzuela", establecimiento que hoy provee casi exclusivamente de simientes a todos los productores del departamento de Colonia, San José, Soriano y otros.

La evidencia de los hechos reales, que están a la vista de todos, ha llegado a convencer hasta a los más refractarios y pesimistas, y hoy ne hay, puede decirse, un solo agricultor que no prefiera la semilla de "La Estanzuela" a cualquiera otra que se le ofrezca.

Corresponde pues, por entero la gloria de este triunfo positivo, que tanto influye actualmente y debe influir más aún en lo sucesivo, sobre el aumento de la riqueza nacional, al director del semillero "La Estanzuela", doctor Alberto Boerger y a sus dignos colaboradores en la fecunda y transcendental obra que tan feliz y pacientemente vienen realizando en beneficio de la República.

Consultas ganadero-agrícolas

Servicio para nuestros suscriptores

En esta sección se contestarán las consultas o informes que se soliciten sobre métodos de crianza, procedimientos agrícolas, razas, cultivos, mercados, maquinarias, etc., y todo tema que se relacione con la ganadería y agricultura y sus industrias derivadas.

Las consultas deberán formularse con la mayor claridad y deben dirigirse por carta firmada, en cuyo sobre se indicará "Sección consultas ganadero-agrícolas" de "El Siglo".

Al contestar las consultas se señalarán por las iniciales del suscriptor.

Selección ambulante de semillas de cereales

La necesidad de seleccionar las semillas de cereales antes de la siembra, a fin de no desparramar sino semilla absolutamente para sin malezas y a la vez elegir la semilla más granada y pesada, que será la que dará el mejor grano, es reconocida por todos los agricultores que conocen la influencia de la buena semilla.

Como se sabe, diversos experimentadores han llegado a fijar en un tercio de aumento el mejor rendimiento que se obtiene cuando se siembra en condiciones iguales, semilla seleccionada y semilla corriente.

Fundados en esta idea que sirve de base, diversos Gobiernos han establecido fábricas seleccionadoras de semillas que hacen este trabajo a precio de costo, y las empresas de transportes han acordado fuertes rebajas en sus fletes a estas semillas que van a esas fábricas y deben regresar al punto de partida.

La última noticia que tenemos a este respecto, la encontramos en una importante revista agrícola francesa, la que da cuenta que las compañías ferroviarias de ese país, al agradecer el pedido del Ministerio de Agricultura y del Comité de Acción Inter-profesional, para aumentar los rendimientos por la selección de las semillas, han resuelto hacer circular por sus redes ferroviarias, vagones provistos de lo necesario para hacer demostraciones sobre los mejores métodos para seleccionar y calibrar las semillas de cada localidad.

Desde el principio de las trillas vagones especialmente arreglados han circulado por todas las redes.

A todos los interesados, agricultores, molineros, negociantes de granos, constructores de seleccionadores, sindicatos profesionales o directores de servicios agrícolas que tengan indicaciones que hacer sobre las estaciones donde las demostraciones serán más provechosas, o sobre los aparatos de demostración, se les ruega dirigir sus indicaciones a la dirección de las diversas redes; que en este caso son siete.

Como se ve, en Europa, también, se reconoce la importancia de la selección de la semilla y no se omite medios para obtener un resultado efectivo en el menor tiempo.

DE ACEPTACION MUNDIAL
CURA LA SARNA
CALIDAD SIEMPRE IGUAL
POLVOS DE COOPER
CUIDADO CON LAS IMITACIONES
MEJORA LA LANA
William Cooper y Nephews Ltd.
URUGUAY 820

GARRAPATICIDA STRAUCH
EL MAS PERFECCIONADO
EL MAS EFICAZ, EL MAS BARATO
TAMBORES DE 25 LITROS
suficiente para hacer 3750 litros de baño
$ 15.00
con 5 o|o de descuento
Pasta STRAUCH
EL SARNIFUGO
MAS PERFECTO
Para agua dulce ó salobre
CURA LA SARNA
NO DAÑA
la lana ni los animales
STRAUCH y Cía.
ISLA DE FLORES, 1328 — Montevideo
LA BUENA ESTRELLA
MARCA REGISTRADA

Historia de la raza Hereford

N.o 37

ESCRITA Y ARREGLADA POR G. RIFFAUD Y LOPEZ, CON DATOS PROPORCIONADOS POR EL DOCTOR JULIO MURO

...mer premio de toros de un año, pero oficialmente se contradice esa declaración en el diario de la Sociedad, afirmando que fué ganado por "General Whiteface" de Mr. Feaver's, y que el segundo premio lo ganó "Purifier 1864". Por su parte Mr. W. James, de Mappowder Court, ganó el primero y segundo premios para vaquillonas de año con "Pimrose" y "Prettymaid", respectivamente.

En la feria de Cardiff, en 1859, los Hereford's tuvieron por primera vez su clasificación individual.

Mr. William Housman's, recuerda, refiriéndose a la Sociedad de Bath, que en 1865, uno de los puntos que más interesaron a los criadores fué el saber como se decidirían los jueces entre "Tambarine", de Mr. Taylor, criado por Lord Bateman, y "Chieftain 2 nd", criados por Mr. J. Rea y exhibido por J. A. Hollings. Estos toros se habían batido en todas las ferias locales, ganando primeros premios alternativamente. "Tambarine", al tener un año, fué ganador del primer premio en West, en 1862, arrebatándole el triunfo a "Victor", de Mr. Duckhman. En Exeter en 1863, ya cambiado de dueño, fué también ganador; en 1864, en Bristol, compitió ganando el tercer premio, con "Sir Oliver 2 nd" y "Chieftain 2 nd", que ganaron primero y segundo, respectivamente. Ese mismo año fué primero en la feria de New Castle Royal, compitiendo con los mismos rivales.

En la feria de Southampton, en 1869, "Sir Hungerford", de Mr. Arkwright, fué el primero entre los toros.

Sociedad Agrícola Real de Inglaterra

A la Sociedad Agrícola Real de Inglaterra se debe en mucho el proceso pecuario que alcanzó el tipo Hereford en el siglo XX.

Fué en la feria realizada por esta institución en Chester, en el año 1858, donde se exhibieron por vez primera, Hereford's de alto linaje tal como "Sir Benjamín".

Los éxitos de la Real de Inglaterra se repitieron consecutivamente, después de la Chester, en las ferias de Leeds; la internacional de Battersea; la de Worcester, del año 1863 (donde se exhibió por primera vez a "Sir Oliver 2 nd", que luego fué presentado por Mr. Rogers en la feria de Coxal, y más tarde en Hampton Court, cuando lo tenía Mr. Arkwright) la de Plymouth, en 1864, etc.

He aquí una lista de los principales ganadores en las ferias de la Agrícola Real de Inglaterra.

Campeonatos y Ganadores. — Oxford, 1839.

Toro "Cotmore 376"; c. y exh. por Thomas Jeffries, The Grove.

Vaca "Spot"; c. por J. Turner y exh. por J. Walker, Gloucestershire.

Vaca lechera c. y exh. por el Rev. J. R. Smythies, Lynch Court.

(Sobre estos productos manifestaremos que "Coamore", era de sangre Hewer; su padre fué "Sovereing 404", comunmente llamado "Old Secereing"; su madre era hija de "Loterry 410" del mismo criador. Pesaba 2920 libras y fué comprado a los 8 años, en el remate de The Grove, en libras 100. Su último ternero "Colossus 591", nació en 1846).

"Spot", fué por u nhijo de "Sovereing 404".

Cambridge 1840

Toro "Napoleón 1334", de tres años. c. por T. C. Yeld y exh. por el duque de Bedford, Woburn Abbey, Beda.

Vaca "Fatrups", le esis años, c. y exh. por Sir Hungerford, Hoskyns, Bart.

("Napoleón" era hijo de "Trump 496", de Mr. Gough. "Fatrumps", era por "Severeing 404", madre "Blossom").

Liverpool, 1841

Toro "Northern Hero 269", tres años, c. y exh. por Philiph Morris, Newbery.

Vaca "Gem", de se isaños, c. y exh. por el Conde de Talbot, Ingestre.

Bristol, 1842

Toro "Royal 331", de tres años, c. y exh. por John Yeomans, Moreton - on Lugg.

Vaca "Countess", ocho años, c. por J. Turner; exh. por John Yeomans.

("Royal" fué por "Cotmore 376", y "Countess", fué la madre de "Royal").

Derry, 1843

Toro "Confidence 367", tres años, c. por la Sra. Jeffries, de Sheriffs Farm; exh. por Thomas Jeffries, Tre Grove.

Vaca "Lady Grove", tres años, c. y exh. por Thomas Jeffries.

(El toro, fué hijo de "Hope 439" y medio hermano de "Cotmore". Fué vendido en 1844 a Mr. Smith en 100 libras.

Southampton, 1844

Toro "Denby 209", de tres años; c. y exh. por W. Perry, Monkland.

Vaca "Woodlass", de ocho años, diez meses; c. por J. Price y exh. por G. Drake, Manir Farm, cerca de Stockbridge, Hants.

Shrewbury, 1845

Toro "Emperor 221", de seis años; c. y exh. por Thos. Sheriff, Coxall.

Vaca "Victoria", de tres años ocho meses; c. y exh. por J. R. Carpenter, Eardisland.

"Emperor" era de sangre Tully.

Newcastle - Upon - Tyne, 1846

Toro "The Duke 493", de tres años, siete meses; c. por E. Goughy; exh. por su sucesor e hijo E. Goughy, de Gravel Hill.

Vaca "Newcastle Beuty", de siete años, cuatro meses; c. y exh. por C. Walker, Sutton, Tenbury.

Northampton, 1847

Toro "Symmetry 201", de tres años, seis meses; cara salpicada; c. y exh. por Samuel Aston, Lynch Court, cerca de Leominster.

Vaca ganadora fué un producto de cinco años; c. por Richard Whitman y exh. por William Allatt, de Glinton, Peterborough.

York, 1848

Toro "Coningsby 718", tres años; c. y exh. por J. N. Carpenter, de Eardisland.

Vaca ganadora, fué un animal de tres años, nueve meses, c. por J. Carpenter y exh. por Edward Williams, de Lowes Court, Hay.

1846, "Coningsby" ganó en Tregedar la copa de Sir Charles Morgan y otros premios.

Norwick, 1849

Toro "Sir David 349" nacido en Febrero de 1845; c. por David Williams y exh. por Edward Price, Court House, Pembridge.

Vaca: producto de tres años; c. por J. N. Carpented y exh. por John Walker, de Westfield House, Hereford.

"Sir David" fué, como se sabe, uno re los toros de más influencia en la historia del progreso de la raza Hereford. Era hijo de una vaca por "Chance 348", servida por su propio padre, hijo de "Victoria", de Mr. Turner, cuya madre era por "Sovereing 404", de Mr. Hewer.

En 1846, "Sir David 349" ganó el primer premio de su clase en la Royal de Newcastle.

Exeter, 1850

Toro "Guy Falkes 5j1", de cuatro años; c. y exh. por Mr. John Monkhouse, The Stow.

Vaca "Lucy", seis años; c. por Philiph Turner y exh. por John Nelson Carpenter, Eardisland.

Ambos productos eran de alto linaje.

(Continuará).

COMERCIO E INDUSTRIAS

CAÑOS de HORMIGÓN y de CEMENTO ARMADO
de ALTA RESISTENCIA
Para Alcantarillas y Obras de Saneamiento
JUAN P. FABINI ingeniero San José 1274

CAMBIOS

PAISES	COTIZACIONES DE AYER Apertura	COTIZACIONES DE AYER Clausura	COTIZACIONES ANTERIORES Apertura	COTIZACIONES ANTERIORES Clausura
Inglaterra	42 1|4	41 1|4	42.00	40 3|8
Francia	9.12	9.00	9.05	9.10
España	4.89	4.85	4.83	4.85
Suiza	3.70	3.60	3.60	3.60
Italia	16.80	16.80	16.60	16.80
Estados Unidos	136 1|4	138.00	136 3|4	136 1|4
Buenos Aires	11 1|2 o|o	11 1|4 o|o	12 o|o	10 o|o
Brasil	27.150	27.200	26.800	27.000
Bélgica	9.30	9.40	9.25	9.45
Alemania	130.00	130.00	135.00	137.00

NOTA — Los datos de los cambios que publicamos responden a las cotizaciones generales que pueden servir de base a los interesados. No damos la relación por bancos, por no inducir a error a los loctores, puesto que ningún banco responde hoy a sus propias cotizaciones del día anterior.

NUESTROS MERCADOS

BOLSA

La RUEDA

Empréstito Conversión

$ 1.212.50 mañana..	81.30
3.730 idem idem ..	81.30
3.730 idem idem ..	81.30
5.595 idem idem...	81.20
1.865 al contado...	81.30
9.325 para mañana.	81.20

Banco de Crédito

10 acciones para mañana.	195

Títulos Hipotecarios—Serie T

$ 3.000 para mañana.	96.—
$ 3.000 para mañana.	96.—

Títulos Hipotecarios Serie U

$ 1.000 para mañana.	90.—
1.500 idem idem...	90.—
3.500 idem idem...	90.—
1.000 idem idem...	90.—
4.000 idem idem...	90.—

Títulos Hipotecarios—Serie V

$ 1.200 para mañana.	89.90
1.500 idem idem...	89.90
4.000 idem idem...	89.90
2.200 idem idem...	89.90
4.500 al contado...	89.90
3.000 para mañana.	89.80

2.a RUEDA

Empréstito Conversión

$ 2.820 para mañana.	61.70
7.520 idem idem...	61.70
6.110 idem idem...	61.70
4.700 idem idem...	61.70
4.700 idem idem...	61.80
4.700 fin de Enero.	62.30
4.700 para mañana.	62.00
3.290 idem idem...	62.00

Empréstito de Conversión

$ 4.662.50 mañana...	81.30
2.238 idem idem...	81.30

Deuda Interna 1916

$ 1.000 para mañana.	95.00
1.000 idem idem...	95.00
1.000 idem idem...	95.00
1.000 idem idem...	95.00

Bonos Const. P. Legislativo

$ 6.000 para mañana.	87.00
1.000 idem idem...	87.00

Títulos Hipotecario—Serie M

$ 10.000 para mañana.	97.80
8.000 idem idem...	97.80

Títulos Hipotecarios — Serie R

$ 3.000 para mañana.	93.80
3.500 idem idem...	93.80
1.000 idem idem...	93.80

Títulos Hipotecarios — Serie S.

$ 21.800 2 de Enero..	90.30

[illegible] Serie T

$ 5.850 para mañana.	90.00
1.000 idem idem...	90.00
4.000 idem idem...	89.90
1.200 idem idem...	89.90
2.700 idem idem...	89.90
1.000 idem idem...	89.90
5.000 fin de Enero.	90.70

Títulos Hipotecarios — Serie [illegible]

$ 5.500 para mañana.	90.00
1.000 idem idem...	89.90
4.000 idem idem...	89.90
1.000 idem idem...	89.90
4.500 idem idem...	89.90

Títulos Hipotecarios — Serie V

$ 5.000 5 de Enero..	89.90
15.000 para mañana.	89.80
2.000 idem idem...	89.80

Bolsa de cereales a término S. A.

Trigo para Enero 100 toneladas a 5.10; para Febrero 200 idem a 5.12.

Ajuste

Trigo para Enero 5.10; para Febrero 5.10; para Marzo 5.10. Maíz para Enero 3.25. Avena para Febrero 3.35.

Mercado uruguayo de cereales a término

PRIMERA RUEDA

TRIGO — 100 toneladas para Enero a 5.10; 150 idem Febrero 5.13; 50 idem idem 5.14; 50 idem idem 5.15; 500 idem idem 5.19; 50 idem idem 5.20; 50 idem idem 5.21; 100 idem idem 5.22; 50 idem idem 5.23; 50 idem idem 5.18; 100 idem idem 5.19.

SEGUNDA RUEDA

TRIGO — 100 toneladas para Enero a 5.12; 200 idem idem 5.15; 100 idem idem 5.20; 100 idem Febrero 5.21; 100 idem idem 5.25; 50 idem idem 5.27; 50 idem idem 5.32; 100 idem idem 5.33; 100 idem idem 5.36; 50 idem idem 5.35; 50 idem idem 5.37; 50 idem idem 5.39.

Precios de ajuste

TRIGO — Disponible 5.40 anterior, 5.35 hoy; Enero 5.05 idem, 5.20 idem; Febrero 5.05 idem, 5.25 idem; Marzo 5.10 idem, 5.25 idem; Abril 5.15 id 5.25 idem.

MAIZ — Disponible 3.25 anterior, 3.25 hoy; Enero 3.25 idem, 3.25 idem; Febrero 3.40 idem, 3.40 idem.

LINO — Disponible 7.80 anterior, 7.50 hoy.

AVENA — Disponible 3.20 anterior, 3.20 hoy; Febrero 3.30 idem, 3.35 idem.

Registro de Hipotecas

Ayer se anotaron las siguientes operaciones:

1.a Sección

1000 al 6 por ciento anual; 5.000 ampliación; 1.500 al 7 por ciento anual; 700 ampliación; 5.000 acumulados.

2.a Sección

2.500 al 7 por ciento anual; 6.200 ídem ídem; 7.500 ídem ídem; 400 ídem ídem; 600 ídem 12 ídem.

Venta de Propiedades

En este registro se anotaron las siguientes ventas: Casa calle Yaguarón 1316 con 320 metros en 23.000 pesos; casa calle Piedras 234 con 457 metros en 25.000 pesos; casa calle Ticua con 88 metros en 2.150 pesos; casa calle Arroyo Seco con 174 metros en 2.150 pesos; casa calle General Flores con 1169 metros en 4.500 pesos; terreno en Punta Carreta con 140 metros en 2.160 pesos; terreno calle Pública con 307 metros en 1.047 pesos; terreno en Punta Carreta con 172 metros en 1.242 pesos.

[illegible]

Renta aduanera

Recaudado hasta el día 27 $ 630.606.57; Idem en el día 28, 36.202.21. Total: $ 666.808.78.

Mercado de lanas

Sin ninguna alternativa se desarrollaron las operaciones en el mercado de este textil. Los compradores en general se manifiestan interesados, adquiriendo un buen número de lotes de merinas superiores a supras y cruzas finas, de acuerdo con la siguiente cotización:

LANAS MERINAS

Supras	8.20	8.50
Primeras sup. en clase, liviandad y limpieza	7.50	8.00
Buenas corrientes bien acondicionadas	7.00	7.30
Segundas envellonadas altas limpias y buena condición	6.50	6.80
Buenas	6.—	6.30
Regulares	5.30	5.50
Bajas y defectuosas	4.80	5.—
Sueltas superiores bien crecida, y limpias, según procedencia	Sin exist.	
Buenas	"	
Regulares	"	
Bajas y defectuosas	"	
Corderos, largos y y limpios de semilla		2.60
Con semilla o flechilla		2.—
Rapón		2.—
Barrigas, sin clase y condición, libre de chiquero		2.—

LANAS CRUZAS

Cruzas finas especiales	5.10	5.20
Id id buenas a superiores	4.80	5.00
Id. id. generales	4.40	4.60
Id id inferiores	Nominal	
Id id con semilla	"	
Cruzas medianas especiales seg. rop. de fina	"	
Id Id buenas a superiores id id	"	
Id id regul. id id	"	
Id id inferiores	"	
Id id con semilla	"	
Cruzas gruesas especiales	"	
Id id buena a superiores	"	
Id id regulares	"	
Id id inferiores	"	
Id id con semilla	"	
De cordero, largos limpios de semilla, s|clase		2.60
Id con semilla		2.—
Id Rapón		2.—
Barrigas cruzas finas		1.60
Id gruesas, cola y epidemia		1.30
Padres Lincoln y capachos		1.50
Manga especial	3.50	3.60
Buena y fresca	3.—	3.20
Regular con chica	2.40	2.80

ENTRADAS

LANA — A. Bonilla 93 bolsas, Balparda y Compañía 60 id. Viuda de Aguerre 87 idem, Briozzo Presno y Compañía 49 idem, L. Rubio 65 idem, R. Achard 44 idem, Pesquera y Compañía 98 idem, J. Arvelo 20 idem, C. Zunin 258 idem, J. Arijon 128 idem, T. y Lessa 163 idem, P. M. Gómez 18 idem, F. B. Helguera 59 idem, Taranco y Compañía 225 idem, J. D. Barragán 29 idem, E. Rovira y Compañía 8 idem, L. Gandolfo 19 idem, L. Cadenas y Compañía 79 idem, C. y Zabalegui 30 id, P. J. Etchemendy 40 idem, F. P. Arrosa 50 idem, C. A. Magariños 27 idem, S. G. Aguerrebere 39 idem, V. Pereyra 76 idem, F. P. Badía 40 idem, N. Inciarte 31 idem, S. y Doldán 39 idem, J. Gonte 40 idem, Viuda de M. Rodríguez 12 idem, L. San Martín 101 idem, G. Picardo 24 idem, N. D. y Vidal 12 idem, G. Plá y Rodríguez 6 idem, B. Doll y Compañía 9 idem. Total: 2025 bolsas.

Frutos de Barraca

CUEROS VACUNOS SECOS

No reacciona el mercado de estos cueros — debido a que los compradores se mantienen retraídos. Quedan rigiendo como más probables, los precios señalados a continuación:

	10 kilos	
Lot. matadero superiores, sigarp. pelo de invierno	4.50	4.60
super. s|garrap. id. id.	4.30	4.40
Id id reg. a buenos poca prop. garrap. y pelo invierno	3.40	3.50
Id id infer. o con recargo de garr.	sin comps.	
Id id pelo verano	3.40	3.50
Brasil, buen. lot., mayoría angost. c|poca garrap.	4.00	4.10
Id infer. o c|rec. pelo invierno	3.80	3.90
Inserv. y pesados	sin comps.	
Correntin. conj. b. s|propr. de pelo	Nominal	
Paraguay, conj b. angt. id. id. pelo	id.	
Id. verano o desparej. s|conjun.	id.	
Cuyabanos b. lotes	Nominal	
Cueros becerros de 3 a 6 1|2 k. sin agrrapata	3.40	3.50
Id. id. becerros con garrapata	1.70	1.75
Id. id. inservible.	0.85	0.90
Id becerritos s|g. hasta 2 1|2 kg	3.20	3.40
Id. con garrapata	1.60	1.70
Id nonatos al barrer (hasta 1 1|2 k.)	3.20	3.40
Id de vientre e inservibles	0.70	0.80

CUEROS VACUNOS SALADOS

Tampoco este artículo cuenta con interesados por cuyo motivo el mercado se mantiene en completa calma. Para lo poco que se opera rige la siguiente cotización:

	Uno	
Novillos lot. consumo y matd. s|peso etc.	6.20	6.40
Vacas id id id	5.20	5.40
Vaquillones id. id. de 15 a 18 kilos	4.20	4.40
Terneras de 10 a 44 k. arriba sin garrapata	2.20	2.40
Becerros menos de 10 kilos	1.20	1.40
Nonatos de rodeo bien sacados y buen tamaño sin tajos	0.60	0.70
Id. id. regulares	0.40	0.50
Id. de vientre		0.10

CUEROS LANARES

El interés que se demuestra por estas pieles es muy reducido por lo cual el movimiento de operaciones no señala mayor importación. Por algunas partidas de artículo muy especial se obtuvo hasta 290 milésimos kilo. Cotizamos:

Sanos	2.40	2.50
Mal desechos	1.20	1.25
Petrancas		0.60
Potrillos		0.10
Inservibles		0.35
Salados, según peso medio	2.70	2.80
Potrillos		0.20
Potrancas saladas		0.40

CUEROS DE POTRO

Corrientemente se opera, cotizándose.

	10 kilos	
Merinos y cruz. finos ½ lana arr. s|conjuntos	2.90	3.00
Id. id. atrasados	2.20	2.40
Cruzas gruesos y medianos id id.	1.80	2.20
Capachos		0.50
Pelados	0.90	1.—
Maldesechos		0.20
Corderitos	0.60	0.65

CUEROS SILVESTRES

Sin operaciones.

Ciervos anchos kilo	Nominal	
Id. angostos		
Nutrias sacadas como bolsa o abiertas por el lomo, libre de inservibles	6.80	7.—
Id. chicas y abiertas por la barriga id id.	3.40	3.50
Carpinchos de cuenta	0.80	0.90
Lobo grande de río	2.80	3.00
Id. id. medianos	1.40	1.50
Venado		0.10
Cabra	0.40	0.50
Zorro con cola	0.30	0.40
Id. id. sin cola		0.30

CERDA

Con interesados a estos precios:

Mez. buena del int. peso net. libre de garrap.	5.70	5.80
De vaca s|garrap.	5.60	5.70

PLUMA

Se opera a estos precios:

Mercado de Cereales

TRIGO — Este mercado abrió corriente para los negocios en trigos superiores cuya oferta no era abundante. El cierre fué menos favorable pero sin producirse alteración en los precios que alcanzaron en la mañana, hasta $ 5.50 por especiales. Cotizamos:

Superiores		5.70
Buenos	5.50	5.60
Regulares	5.00	5.40
Inferiores	"	Nominal
De fideos bueno a superior según clase	"	"
Id regulares	"	"
Id inferiores	"	"

ENTRADAS

Trigo por Estación Central a R. y Alvarez 143 bolsas, a Viuda de Aguerre 427, a Clara y Ortiz 617, a M. Trujillo 873, a J. Badetto 57, a Gómez y Compañía 24, a A. Zaglio 528, a L. San Martín 422, a B. Doll y Compañía 275, a Caviglia y Hermanos 150, a E. Storace 157, a A. G. Aguerrebere 288, a J. M. Suárez 422, a Pons Ferrers y Compañía 300 bolsas. Total: 1769.

Por Estación Cordón a Viuda de Aguerre 410 bolsas, a M. Bonetón 143, a N. Inciarte 240, a S. y Doldán 145, a P. y Diverio 150. Total: 1118 bolsas.

Por Estación Bella Vista a R. Amespil 158 bolsas, a Viuda de Aguerre 352 bolsas. Total: 510 bolsas.

MAIZ — Para este grano, la plaza cotizó algo más sostenida, obteniéndose por granos comunes superiores, hasta $ 1.25. Cotizamos:

Cuarentín. buen. a superior	3.45	3.50
Id regular	3.30	3.40
Com. sano seco	3.10	3.15
Regular	3.00	3.05
Moroch. buen. a superior	3.40	3.50
Regular	3.30	3.35

ENTRADAS

Maíz por Estación Central a J. Badetto 239 bolsas, a A. Zaglio Hermanos 450 bolsas. Total: 689 bolsas.

Por Estación Cordón a L. P. Pereyra 282 bolsas.

Por Estación Bella Vista a R. Amespil 531 bolsas.

LINO — Se produjo alguna firmeza en los precios, obteniéndose hasta $ 7.50 base 4 o|o.

ENTRADAS

Lino a Viuda de Aguerre 164 bolsas.

FORRAJES — Siguen colocándose a estos precios:

Alfalfa superior	$ 2.80	3.00
Id buenas	" 2.40	2.60
Mezcla superior	" 1.80	2.20
Pasto superior	" 1.80	2.00
Id buenos	" 1.20	1.40
Id campo	" 1.20	1.30
Paja	" 1.10	1.20

DIVERSOS PRODUCTOS AGRICOLAS

Cebada s|clase, con bolsa	Nominal	
Avenas buenas. a superiores	3.20	3.30
id. regulares	3.00	3.10
Granza de campaña	Nominal	
Porotos manteca, del país	sin existencia	
Porotos blancos chicos y de color	10.00	11.00
Cariocas	10.00	11.00
Alpiste bueno a superior	7.50	8.00
Alpiste regular	6.00	7.00
Paja de escoba superior, metro	0.60	0.80
Paja de escoba regular	0.40	0.50
Semilla de guinea		

OTROS PRODUCTOS — Viuda de Aguerre 10 atados de lanares, 2 atados de becerros, 2 atados de corderos. N. Barbot y Compañía 22 cueros vacunos secos, E. Armas e hijos 163 cueros vacunos secos, 2 idem de potros. C. y Zabalegui 3 atados de lanares. Balparda y Compañía 2 atados de lanares, 405 cueros vacunos secos, 7 idem de potros, 50 idem de becerros. Taranco y Compañía 7 fardos de lanares, 95 cueros vacunos secos, 3 atados de corderos, 1 bolsa de cerda, C. Gandolfo 6 fardos de lanares, 70 cueros vacunos secos, 20 atados de becerros, 1 bolsa de cerda. C. A. y Magariños 75 cueros vacunos secos, L. Cadenas y Compañía 71 cueros vacunos secos. E. Armas e hijo 9 fardos de lanares, 88 cueros vacunos secos, 3 idem idem salados, 3 idem de potros, 3 atados de becerros, Etcheverría y Arocena 54 cueros vacunos salados, 80 idem de becerros, T. y Lessa 134 atados de lanares, 664 cueros vacunos secos, 26 atados de becerros, 9 bolsas de cerda, 131 cueros de lanares. Balparda y Compañía 28 fardos de lanares, 241 cueros vacunos secos, 2 idem de potros, 2 bolsas de cerda. Viuda de Aguerre 30 cueros secos, 17 idem de salados, M. Brunet y Compañía 56 atados de lanares, 8 atados de corderos, Viuda de M. Rodríguez 4 fardos lanares, 82 cueros vacunos secos, Gómez y Picardo 15 atados de lanares, 34 cueros vacunos secos, 5 idem becerros, 1 atado de corderos. Viuda de Aguerre 3 cueros potros, 2 atados becerros, 1 bolsa cerda. F. B. Helguera 3 atados lanares, 54 cueros vacunos secos, 3 bolsas de cerda, Balparda y Compañía 2 fardos lanares, 112 cueros vacunos secos, 6 idem idem salados, 9 idem potros, 42 idem becerros, 2 atados corderos, T. y Lessa 17 atados lanares, 5 cueros vacunos secos, 27 idem idem salados, 27 cueros becerros.

TOTALES DE VARIOS PRODUCTOS

Por Estación Central 2529 cueros vacunos secos, 104 cueros vacunos salados, 131 cueros lanares, 274 atados y 84 fardos lanares, 29 cueros de potros, 65 atados y 227 cueros becerros, 20 bolsas cerda, 26 atados de corderos, 56 bolsas de avena.

INDUSTRIA HARINERA

Harina esp. según fábrica		1.20
Id extra		1.13
Id 1.a		1.00
Id. 2a.		0.70
De maíz nueva	Nominal	
Afrecho c|bolsa	2.80	3.00
Exportación	2.80	3.00
Afrechillo consumo, según fábrica	2.80	3.00

MOVIMIENTO MARITIMO

Transporte de correspondencia

Enero 4

"Presidente Mitre", vapor argentino, saldrá de Buenos Aires el día 4 de enero para Madryn, Pyrámides y Comodoro Rivadavia. Cierre de valijas el día 3. Recomendadas a las 17 horas y ordinarias a las 18 horas.

Entradas de ultramar

"MONT REMMEL" — Vapor francés salido del puerto de Marsella el 3 del corriente y entrado a este puerto el 28 del mismo.

Consignado a L. Nicol.

A la orden. 35 cajones vocalos.

Usina Eléctrica del Estado. 400 cajones baldozas.

A la orden. 3 cajones droguería.

F. Vilaró. 53.000 tejas llanas, 500.000 baldozas, 250 cajones zócalos, 30 barriles aceite coco, 100 cascos cloruro cal.

A la orden. 12 cajones zócalos, 550.000 baldozas, 50.000 tejas.

E. Schkenskesty. 320 barriles yeso.

A la orden. 40 cajones aceite.

C. Bassani y Cía. 3 cajones semillas.

"GLENSKEAN" — Vapor inglés salido del puerto de N. York el 15 de Noviembre y entrado a este puerto el 28 del corriente.

Consignado a Houlders Bros.

Usina Eléctrica del Estado. 1 cajón destornilladores. 7 id sapolio. 1 id alambre.

Lohigorry Hnos. 6 cajones preparaciones tocador.

Hardman Peck y Cía. 3 cajones planchas.

ENCOMIENDAS

J. Penn y Cía. 1 cajón instrumentos.

DE FILADELFIA

Royal Bank Of Canadá. 2.000 bolsas azúcar.

A la orden. 7.500 bolsas azúcar.

P. Ferré y Cía. 2.000 bolsas azúcar.

Lambort y Cía. 2.700 bolsas azúcar.

B. A. Barrere y Cía. 45 cajones lubrificante.

DE SANTOS

Cooperativa Agrícola. 3.000 canastos bananas.

"PRICIPE DI UDINE" — Vapor italiano salido del puerto de Génova el 8 del corriente y entrado a este puerto el 28 del corriente.

Consignado a Moretti y Ruiz.

B. y Solari. 1 cajón botones.

A la orden. 4 cajones artículos técnicos.

A. Bazzani y Cía. 1 cajón semillas.

J. Cafini. 1 cajón artículos caucho.

Pienavía y Cía. 4 cajones tejidos.

G. Scarlato. 10 cajones aceite, 1 id artículos alimenticios.

A la orden. 3 cajones material eléctrico.

A. Domino. 30 bordalesas vino.

Nuevo Banco Italiano. 6 cajones tejido algodón.

A. B. Gardella. 10 cajones hongos secos.

A la orden. 57 cajones papel.

E. J. Vidal. 25 cajones aceite, 11 id conservas alimenticias, 10 id frutas secas, 1 id hongos, 1 barril queso.

U. Ifer. 15 cajones citrato efervescente, 5 id fideos gluten.

DE BARCELONA

R. Rodríguez. 8 cajones productos farmacéuticos.

J. Musante. 8 cajones perfumería.

B. Bezzona Renau. 1 cajón tejidos lana.

J. M. Ocampo. 8 cajones perfumería.

J. B. Gabatia. 2 cajones perfumería.

L. Caubarrere. 4 cajones perfumería.

ENCOMIENDAS

S. Piqué y Cía. 1 paquete muestras tejido.

R. Pons. 1 paquete muestras tejido.

"BRUYERE" — Vapor inglés salido del puerto de Glasgow en 26 de Noviembre y entrado a este puerto el 29 de lcorriente.

Consignado a M. Real de Azúa.

H. Ellis y Cía. 2 cajones artículos porcelana.

L. G. Lasala. 200 rollos alambre acero.

A la orden. 10 bultos ácido creofitico.

La Platense. 33 cajones hilo algodón.

DE LIVERPOOL

A la orden. 3 cajones válvulas, 1 id hilado lana.

J. Adams 2.661 atados tejas.

A la orden. 1 cajón tejidos.

S. y Grolero. 4 cajones tejido algodón.

T. Rivara y Cía. 19 cajones tejido algodón y lana.

S. Gutirdo. 3 bultos tejidos algodón y lana.

R. Paganini. 3 cajones tejidos algodón y lana.

Staud y Cía. 6 cajones tejidos algodón y lana.

Bally Ltda. 2 cajones tejidos algodón y lana.

Izquierdo y Cía. 1 cajón aplicaciones hierro.

Deambrosis Hermanos 1 cajón polea.

Carlisle y Cía. 13 fardos tejido algodón, 2 cajones tiradores.

Viuda de B. Gallegari. 100 cisternas hierro.

Braceras y Cía. 16 bultos tejido algodón.

A la orden. 18 bultos tejidos algodón.

ENCOMIENDAS

Real de Azúa. 1 cajón muestras algodón.

P. Matie. 1 cajón muestras algodón.

J. Mañé. 1 cajón muestras algodón.

J. María Durán. 2 cajones muestras algodón.

O. F. Rodríguez. 1 cajón muestras algodón.

Barclay y Cía. 1 cajón muestras algodón.

Braceras y Cía. 1 cajón muestras algodón.

Entradas de ríos y cabotaje

"CABO SANTA MARIA" — Vapor argentino salido del puerto de Buenos Aires el 28 del corriente y entrado a este puerto el 29 del mismo.

Consignado a Dornet y Bernit.

F. Real de Azúa. 4 cajones cubiertas auto.

Banco S. Americano. 5 fardos cubiertas auto.

Trabucatti y Cía. 2 cajones cápsulas para soda.

Mendel y Cía. 17 cajones Lysoform.

A. Grange. 3 cajones ferretería.

A. Demarchi. 1 caja automóvil.

"DON LUIS" — Vapor nacional salido del puerto de Buenos Aires el 28 del corriente y entrado a este puerto el 29 del mismo.

P. Sexto y Cía. 100 fardos tabaco.

Strauch y Cía. 1 cajón hojalata.

F. Sceseria. 2 cajones aspirina.

A. López y Cía. 1 fardo yerba medicinal.

D. Aznares. 25 damajuanas ácido muriático.

R. Carli y Cía. 25 cajones cigarrillos y tabacos.

R. L. Alonso. 4 cajones polvo.

Compañía General de Fósforos. 156 fardos cartón.

La Transatlántica. 1 cajón útiles eléctricos.

Peluffo y Cía. 200 bolsas porotos.

"MIRANDA" — Vapor brasilero salido del puerto de Corumbá el 25 de Noviembre y entrado a este puerto el 28 de Diciembre.

Consignado a Cía. Minas e Viacao.

Carrau y Cía. 330 cueros vacunos secos. 1 bulto cueros tigres.

H. A. Seré. 864 bolsas goma fina, 130 surrones goma.

E. Cooper y Cía. 229 bolsas goma fina.

Staud y Cía. 169 bolsas goma fina.

I. Borrazas y Cía. 634 cueros vacunos salados. 515 id id secos.

Taranco y Cía. 350 cueros vacunos secos.

O. Borraz y Cía. 1.700 cueros vacunos secos, 49 bolsas cerda.

Taranco y Cía. 2.060 cueros vacunos secos.

Compañía Minas e Viacao 230 cueros vacunos secos.

M. Ruiz y Cía. 4 bultos plumas garza.

CARGA EN TRANSITO AL BRASIL

A la orden. 17 cajones leche condensada.

B. y Giorgi. 6 tubos hierro

DE PIRTO MURTINHO

O. Borrazas y Cía., 3179 cueros vacunos secos.

C. Gaggero, 570 cueros vacunos secos, 14 bolsas cerda.

DE ASUNCION EN TRANSITO A N. AMERICA

H. A. Seré. 37 cajones carne tasajo.

Compañía Internacional de Productos. 12490 bolsas extracto de quebracho.

"PARECYS" — Chata brasilera, salida del puerto de Asunción el 12 del corriente y entrada a este puerto el 28 del mismo.

Consignada a la Compañía Minas e Viacao.

Ch. P. Vateone. 15 fardos cerda.

M. Gari. 240 vigas cedro.

EN TRANSITO A EUROPA.

Staudth y Cía., 2383 cueros vacunos salados, 515 cueros vacunos secos, 23 fardos cerda.

"TRANSPORTE CAMPO MILITAR" — Paylebot nacional, salido del puerto de Santa Lucía el 29 del corriente y entrado a este puerto, el mismo día.

Consignado a L. Parma.

A la orden, 28500 kilos leña.

"DOMINGO P." — Paylebot nacional salido del puerto de Santa Lucía el 29 del corriente y llegado a este puerto el mismo día.

Consignado a L. Parma.

A la orden, 476 bolsas maíz.

"FLOR DE LA ESPERANZA" — Paylebot nacional, salido del puerto de Santa Lucía el 29 del corriente y entrado a este puerto el 29 del mismo.

Consignado a L. Parma.

A la orden, 362 bolsas maíz, 8 bolsas lana, 15500 astillas.

"LUISA M" — Vapor nacional, salido del puerto de La Paloma el 26 del corriente y entrado a este puerto el 29 del mismo.

Consignado a E. J. Vidal.

E. J. Vidal, 129 bolsas lana, 117 cueros vacunos secos, 4 fardos lana, 1 bolsa cerda, 2 atados cueros corderos, 7 cueros yeguarizos, 4 fardos cueros lanares, 7 fardos cerda, 7 fardos cueros lanares y corderos, 1 cajón cápsulas vacías, 4 líos tablas, 2 fardos bolsas vacías, 2 tachos fierros, 20 tanques fierro, 2 cilindros, 3 atados cueros lanares.

Vapores esperados en Diciembre

30 Norte-americano Lorraine Cross, de Filadelfia. Agentes Chadwick Weir.
30 Italiano Francesca, de Trieste. Agentes: Christophersen Hnos.
31 Inglés Almanzora, de Southampton. Agente M. Stapledon.
31 Alemán Steigeward, de Hamburgo. Agentes Dorner y Bernitt.
31 Italiano Duca da Aosta, de Génova. Agente: A. Piaggio.
31 Holandés Zeelandia, de Amsterdam. Agente A. Piaggio.
31 Holandés Rijland, de Amsterdam. Agente: A. Piaggio.

Vapores a salir en Diciembre

31 Inglés Halesius, para Cuba y Nueva York. Agentes: Wilson Sons. Agentes: Ruiz y Moretti.
31 Re d'Italia, para Génova.

Embarque de exportación

"ZINDERDIJK", para Hamburgo. — Cassarino Hermanos, 2 cajones tripas secas. 100.000 astas vacunas embolsadas.

"HIGHLAN DWARRIOR", para Liverpool. — Compañía Swift. 300 cajones carne conservada.

"INFANTA I. DE BORBON" para Santa Cruz. — A. Bergamino, 200 cajones carne conservada.

"WELTIER", para Hamburgo. — S. Sceseria, 4 pipas de sebo, 163 tercerolas de sebo.

"AMIRAL RIGAUA DE GENOUILLE", para Dunkerque. — Otegui Hermanos, 105 fardos de lana sucia.

"AURIGNY", para El [illegible] — Frigorífico Artigas, 2 tercerolas tripas saladas, 1 cajón lenguas conservadas.

"ROTARIAR", para California. — Frigorífico Artigas, 10.000 bolsas guano animal.

"NARIVA", para Londres. — Frigorífico Artigas, 200 bolsas carne enfriada, 2000 idem congelada.

TELEGRAMAS COMERCIALES

EL PROYECTO ARANCELARIO ESPAÑOL

SERVICIO ESPECIAL DE "EL SIGLO"

MADRID, 29—Entrevistado el encargado de Negocios de la República Argentina señor Lebebier respecto del proyecto arancelario Español si podría afectar los productos argentinos, manifestó que los aumentos de las tarifas perturbarían el intercambio pero no afectaría grandemente a los trigos y carnes argentinas puesto que estos entrarían a España cuando fuera necesario. Interrogado sobre posibles compensaciones arancelarias manifestó que el arancel argentino impedía conceder trato privilegiado a España sin acordarlo automáticamente a otros países. Agregó que la Liga Agraria Argentina pidió al gobierno elevar en un cincuenta por ciento los derechos a los productos procedentes de naciones que hayan gravado prohibitivamente a los artículos argentinos. Lebebier manifestó que esperaba que el arancel Español no diera lugar a tal aplicación puesto que los principales perjudicados serían los mismos comerciantes españoles establecido en la Argentina.

Mercado de cereales del exterior

BUENOS AIRES, 29 — Las operaciones efectuadas hoy en el mercado de Cereales a término fueron las siguientes:

PRIMERA RUEDA

Trigo para Febrero 600 toneladas a 11.48.

Maíz para Enero 400 toneladas a 7.46; 800 idem a 7.45; 200 idem a 7.44; para Febrero 1000 toneladas a 7.55.

Para Marzo 200 toneladas a 7.65; 400 idem a 7.63; 800 idem a 7.60; 200 idem a 7.59; 200 idem a 7.57; para Mayo 200 toneladas a 7.10.

Lino para Febrero 100 toneladas a 17.14; para Marzo a 17.49.

SEGUNDA RUEDA

Trigo para Febrero 200 toneladas a 11.50; 800 idem a 11.49 800 idem a 11.52.

Maíz para Enero 400 toneladas a 7.43, Febrero 200 idem a 7.54, 600 idem a 7.53, Marzo 200 idem a 7.10.

Lino para Febrero 200 toneladas a 17.50.

AJUSTE

Trigo para Enero 11.60, Febrero 11.50, Marzo 11.35.

Maíz para Enero 7.45, Febrero 7.55, Marzo 7.53, Marzo 7.10.

Lino para Enero 17.45, Febrero 17.50, Marzo 17.50.

Avena para Febrero 7.95, Marzo 8.00.

BUENOS AIRES, 29—Los precios de ajuste de los cereales son los siguientes:

Trigo disponible a 11.85. Para Enero a 11.55. Para Febrero a 11.45. Para Marzo a 11.30.

Maíz disponible para Enero a 7.45. Para Febrero a 7.55. Para Marzo a 7.60. Para Mayo a 7.10.

Lino disponible para Enero a 17.25. Para Febrero a 17.30. Para Marzo a 17.30.

Avena disponible a 8.00. Para Febrero a 7.85.

BUENOS AIRES, 29—Los precios de los cereales para exportación son los siguientes:

Trigo barleta en dársena a 12 con 20. Trigo para pan a 11.50. En Bahía Blanca a 11.10. Avena en Bahía Blanca a 7.90. Avena en dársena a 8.00. Lino en dársena a 17.00. Maíz amarillo en dársena a 7.40.

MERCADO DE CARNES DE SMITHFIELD

LONDRES, 29. — En el mercado de carnes de Smithfield la carne vacuna enfriada se cotiza a 5 chelines y 6 peniques.

La carne congelada se cotiza de 2 chelines y 8 peniques a 3 chelines y 10 peniques.

La carne de carnero de 3 chelines a 4 chelines y 4 peniques.

La carne de cordero de 4 chelines y 8 peniques a 5 chelines y 4 peniques.

Bolsas extranjeras

LONDRES, 29 — Los títulos uruguayos que se cotizan en el Stocq Extranjero fueron a los siguientes precios:

Deuda Consolidada 51.00 contra 51.50 precio anterior; Empréstito Uruguayo 5 o|o 1896; 71 contra 70 precio anterior; Empréstito Conversión 5 o|o 66.00 contra 65.00 precio anterior.

EN LA BOLSA DE PARIS

PARIS, 29 — Los títulos uruguayos que se cotizan fueron a los siguientes precios:

Empréstito de Conversión 5 o|o 106, 130.00 contra 129.50 precio anterior.

BOLSA DE BUENOS AIRES

BUENOS AIRES, 29 — Las operaciones efectuadas en la Bolsa son las siguientes:

Cédula Arg. Ley 8172, 97.20.
Idem 9155 2.a, 94.
Idem 3.a, 93.20.
Idem 4.a, 93.
Idem 5.a, 91.
Idem 6.a, 91.10.
Idem 7.a, 91.30.
Idem 8.a, 91.50.
Idem 9.a, 91.70.
10.a, 91.70.
Cédula Argentina Ley K. 87.
Idem idem L, 97.70.
Crédito 1911, 84.
Idem 1907, 81.
Provincia de Buenos Aires, 46.45.
Deuda Municipal 7 o|o, 97.50.
Bancos Hipotecarios, Banco Provincia, 89.

CAMBIOS

MERCADO EXTRANJERO

(Especial para EL SIGLO)

NUEVA YORK, 29 — Los tipos de los cambios fueron hoy a la clausura del mercado: Sobre Londres a 420 centavos por libra; sobre París a 802 1|2 centavos por franco, sobre Milán a 430 1|2 centavos por lira; sobre Madrid a 15.00 centavos por peseta, sobre Berlín a 54 1|4 centavos por marco.

BUENOS AIRES, 29 — Sobre Francia por cable 9.45; a la vista 9.50; sobre Bélgica por cable 9.85; a la vista 9.90; sobre España por cable 5.05; a la vista 5.08; sobre Italia, por cable 17.75, a la vista 17.80; sobre Estados Unidos por cable 132.50, a la vista 131.80; sobre Montevideo por cable 9 1|2 o|o a la vista premio; sobre Inglaterra por cable 43 1|4, a la vista 43 3|8 a 90 div 43 11|16.

LONDRES, 29—El cambio sobre París a la vista a 51.95 y a 90 días a 52.

Sobre Roma a la vista a 97 y a 90 días a 97 1|2.

Sobre Madrid a la vista a 28.06 y a 90 días a 28.10.

Sobre Berlín a la vista a 760 y a 90 días a 765.

Salvo, Campomar & Cía.
FABRICACION IMPORTACION
EXPORTACION
Hilados, Tejidos en General
Escritorio y Casa de Venta Calle Uruguay, 969 y 973
FABRICAS:
JUAN L. LACAZE, Dpto. Colonia - PASO DEL MOLINO, Montevideo

AVISOS ECONOMICOS

Hasta 20 palabras $ 0.30
POR TRES PUBLICACIONES

CIGARRERIA "CENTENARIO". Gran surtido en cigarros. Se pagan boletos carreras: Teléfonos; Cop. y Uruguaya 3286 Central. Buenos Aires 742 esq. **Ciudadela.** **3914.Pte.**

GRAN PELUQUERIA COTI— Unico en la capital, que cuenta con 12 sillones; dotados de competentísimos oficiales — Calle Ciudadela 1271. 3915.Pte.

AUTOMOVILISTAS, cuando necesiten neumáticos y accesorios, consulten nuestros precios, que son los más convenientes de plaza. — Guelfi y Cía. 3916.Pte.

VENDESE AUTO "OSMOVILE" — 6 cilindros, doble faeton, completamente nuevo. 6000 kilómetros recorridos. Cerro Largo 1530. Teléfono Uruguaya 1865. (Cordón). 3917.Pte.

AUTO VENDESE, LIMOUSINE; marca europea, marcha garantida y por una tercera parte del costo. Cerro Largo 1530. Teléfono Uruguaya 1865 (Cordón). 3917.Pte.

LUNES. — Capeleti; martes, Nasin; Miércoles, osbuc; Lunes, Sá-Canelo ni; Viernes, Vacalao; Sábado, mondongo. Domingo, caracoles. — Restaurant Ravechino. Ciudadela 1268. Teléfono 2785. 3918.Pte.

RESTAURANT "INTERNACIONAL" (En Colón). — Comidas especiales. Minutas. extras, sandwiches, vinos nacionales y extranjeros. — Salón para banquetes. — La Uruguaya 211 (Paso). 3919.Pte.

EN COLON se inauguró la Provisión "La Gloria", en los ramos de Confitería, fiambrería, frutas y comestibles en general. Camino Nacional casi esq. Lezica. 3920.Pte.

LA GLORIA — (En Colón).— Especialidades de la casa: castañas asadas, pan dulce, frutas y dulces secos. Camino Nacional casi esq. Lezica. 3920.Pte.

TURRONES de Alicante, jijona, yema, fruta nieve Guirlach, peladillas de Alcay, piñones de castilla, Panalets, Carquiñoles y almendras tostadas. Bazar Lusitano, Avenida 18 de Julio 1099. Sucursal: B. España esq. Blanes. 3906.Ener.15.

EMPRESA DEL PARQUE. — Pompas fúnebres, carruajes y autos remise, taxímetros. Juan Vizziano. 18 de Julio 1895 esq. Sierra. Teléfonos: Cooperativa, Uruguaya 16 (Cordón). 3921.Pte.

SICA Y YENSSEN.— Instalaciones eléctricas, reparación de dinamos, motores y acumuladores. Colocación de máquinas, teléfonos, ascensores y montacargas. Carga de acumuladores. — Calle Paraguay, 1588. Teléfono: La Uruguaya 503 (Central). 3922.Pte.

"LA ECONOMICA". — Barraca de carbón, leña, cereales y forrajes. Llevamos a domicilio (consulten precios). La Uruguaya 314 (Aguada). San Martín, 2437. 3923.Pte.

RESTAURANT "SUD AMERICA". De Manuel Fernández, donde se come la gran (grillada) a la minuta, preparada por su dueño. Mercado Central 75. 3924.Pte.

CARLOS DEL CIOPPO. — Sastre cortador, con diplomas y medallas de oro, de varias Academias europeas, selecto surtido de casimires ingleses y franceses. Calle Ituzaingó 1431, entre 25 de Mayo y Rincón. 3925.Pte.

AMARO ALPINO. — El mejor aperitivo digestivo. Pídase en todos los buenos almacenes y cafés. 107 Aguada. Pruébelo y se convencerá. 3927.Enr.15.

TODOS LOS PRODUCTOS comestibles que necesite en su hogar, los podrá adquirir en el Apiario Iris, con grandes ventajas en precios, calidad e higiene. 3927.Febr.15.

PRECIOS INCOMPETIBLES, calidad insuperable, peso justo, son las cualidades que tienen los productos comestibles "Trocha", que vende sólo el Apiario Iris y que recomendamos muy especialmente para nuestros hogares. 3927.Enr.15.

GRAN HOTEL Y RESTAURANT "Juancito". Gran comedor de verano. (Servicio a la Carte). 724 Plaza Independencia 726. (Costado Sur). 3913.Pte.

GRAN RESTAURANT Y POSADA. Franco Uruguaya. Amplias habitaciones. A 50 metros de la Estación del Ferrocarril Central. Paraguay 1679. 3912.Pte.

FELISBERTO L. CARAMBULA, escribano. Estudio Plaza Independencia 719. 3911.Pte.

R. F. RUANO FOURNIER. — Escribano. Estudio, calle 25 de Mayo 492. 3910.Pte.

RAMIRO MAS PARDO. — Escribano, atiende todo asunto relacionado con su estudio. Dirigirse a departamento Florida. 3909.Ptte.

LA CONOCIDA mueblería y tapicería Tassistro, 18 de Julio 1315, liquida sus muebles por cambio de local. 3908.Pte.

BARANDA DE ROBLE, 12 metros de largo, con 4 puertas va y ven y un mostrador nuevo sin uso, se liquida Rondeau 2415. 3924.Dbre.31.

HORNO A GAS para fundir 26 kilos bronce en media hora, se vende, Rondeau 2415. 3924.Dbre.31.

AUTOMOVILISTAS, pintura Francesa especial para impermeabilizar capotas, las deja como nuevas, colores surtidos, hay stock. Rondeau 2415. 3924.Dbre.31.

BOMBA para inflar neumáticos, de gran poder, acoplada con motor eléctrico sobre carro, se vende. Rondeau 2415. 3924.Dbre.31.

MOTORES ELECTRICOS. Flamantes "Siemens Schuckert", de 40 H. P. y 55 H. P. se venden baratos. Rondeau 2415. 3924.Dbre.31.

BAZAR LUSITANO, la casa mejor surtida en conservas, dulces, galletitas, vinos finos, licores, etc. 3906.Ener.15.

DIABETICOS — Acaba de llegar un gran surtido de gluten del doctor Charrisso, de Marsella, para alimentación general, pan, galletitas, bizcochos, harinas, fideos, pastines, etc. Bazar

ACEITE puro de oliva "La Lusitana", es el mejor Lata de 2 y 1½ kilos, $ 2.00. Bazar Lusitano. 3906.Ener.15.

YERBA LA LUSITANA, la mejor que se introduce en el país. Unicos introductores: Bazar Lusitano. 3906.Ene.15.

GALLETITAS. Cream Crackers de jacob, lata 1.30. Bazar Lusitano. 3906.Ener.15.

GRASA DE CERDO del Brasil, la mejor y la más pura, lata de 2 kilos, $ 1.60. Bazar Lusitano. 3906.Ener.15.

PASTAS A LA NAPOLITANA — Los verdaderos macarrones a la napolitana, y demás pastas de pura sémola, elaboradas por el maestro pastaio Angel Petito, pueden pedirse por teléfono La Uruguaya 1867 (Cordón). Fábrica calle Municipio 1286. — Petito y Martínez. 2887.dc.31

MAQUINAS DE FIDELERIA.— Se compran algunas. Ofertas por escrito a la Agencia Publicidad, Plaza Constitución. Rvo.

DINERO EN HIPOTECA, doy y pido buena garantía. Escribanía Dr. Roubaud, Soriano 1134. **2122-marzo.15**

POR TELEFONO 1299 (CENTRAL) por carta o personalmente, puede inscribirse en la Empresa **Mabel Tarifa: Mes $ 1.50,** Año $ 14.00. — Oficina Ituzaingó 1299. 2409 Pte.

REGIMEN BANCARIO. — Interesante folleto por don Pedro Cosio, Está en venta en la Librería Barreiro, 25 de Mayo y Juan C. Gómez. *Precio del ejemplar $ 0.40.*

COMETAS-ZEPPELINES a 0.50 cts. tenemos unas que remontan admirablemente. Juguetería y Bazas Cantú. Ituzaingó 1418.

COMISIONES Y COBRANZAS importantes acepta R. Lens, exjefe de Estación Colón, F. C. C., jubilado, honroso certificado, garantía con inmuebles. Dirigirse: Constitución 2089.

TABLA DE PESAS Y MEDIDAS legales y oficiales. Se venden en Rincón 583. Si está interesado en adquirirlas, apresúrese a comprarlas antes que se agoten. Precio del folleto, $ 0.20.

BURNETT Y SARTORI. Cirujanos dentistas. Correcciones de anomalías dentarias (Ortodoncia). Calle Sarandí, 562, Plaza Matriz, Montevideo. Hora fija. Teléfono: La Uruguaya 1585, Central. Pte.

REUMATICOS — Beban CITRAE que es el refresco que contiene sustancias indicadas para el tratamiento antireumatismo.
(Aviso rotativo).

LOS NIÑOS DE CAMPAÑA deben disfrutar también de la alegría de tener juguetes. El bazar Cantú manda cajas llenas de juguetes, libre de porte desde $ 1.00 hasta $ 5.00. Pida informes hoy mismo. Tenga confianza en nosotros que somos los más interesados en dejarlo contento, Ituzaingó 1418. 2281-Pte.

PRUEBE nuestros bombones y los preferirá a todos sus similares. Son bombones superiores, sin mezcla de ninguna clase. Bazar Cantú, Ituzaingó, 1418. Teléfono 1523 Central.

SI UD. tiene buen paladar pruebe el té de Ceylán. Bazar Cantú, Ituzaingó 1418.

MONOMOVILES, autos, cochecitos plegadizos, bicicletas con sidecar, dibujante luminoso, biógrafos, caballitos de hamaca, velocipedos y muchos otros juguetes finos de la mejor calidad, ha recibido el Bazar y Juguetería Cantú, Ituzaingó 1418.

MUÑECAS, bebes y muñecos de celuloide, baratos vende la Juguetería y Bazar Cantú, Ituzaingó 1419.

SI UD. quiere que su novia no lo olvide obsequiela con un bonito cartucho-cretona de bombones que vende el Bazar Cantú Ituzaingó 1418.

DESEA UD. encontrarse en pleno Oriente? Compre una cajita de Incienso Arabe perfumado para sahumar salones que vende el Bazar Cantú, Ituzaingó 1418. Teléfono, 1523 Central.

PARA su comodidad y poder elegir mejor, Ud. puede apartar sus juguetes para Navidad y Año Nuevo, desde ahora, pues nosotros se los enviaremos el día que Ud. desee. Juguetería y Bazar Cantú, Ituzaingó 1418.

MEDIAS y más medias llenas de juguetitos para Navidad y Reyes tiene miles el Bazar Cantú, Ituzaingó 1418.

VEA LAS CAJAS de juguetes instructivos de cartón y libros de pinturitas en el Bazar y Juguetería Cantú, Ituzaingó, 1418. Son el mejor regalo para fin de año para niños.

LIBROS DE CUENTOS de lujo para regalo. pida en el Bazar y Juguetería Cantú. Ituzaingó 1418.

SI QUIERE UD. comprar a su gusto y economizar dinero adquiera sus juguetes en la Juguetería y Bazar Cantú, Ituzaingó 1418.

PARA TODA CLASE DE REfacciones en panteones o sepulcros, diríjase a la Empresa Mabel. Precios módicos. Oficinas: Ituzaingó 1284. Teléfono Urug. 1299 Central.

INDUSTRIAL LLEGADO DE Buenos Aires busca socio con pequeño capital para explotar industria facil y de mucha utilidad; doy y pido referencias por carta a J. Veritas. Poste Restante, Correo Central. 3960-D.26

FARMACIA del Pueblo. en Pando se vende, Facilidades de pago.
Informes Droguería Musante. **Diciembre 29**

INDUSTRIA en plena producción quiere agrandarse precisa capitalista comanditario negocio serio con gran porvenir. — Poste Restante W. 4024-E.2

ANDRES DE GROSSI Y ALCIDES B. dos Santos, Escribanos— Escritorios Independencia 624. Florida. 4021-Pte.

SE VENDE: Casa de comercio en $ 14.000, $ 5.000, o menos al contado. Resto con garantía y puede pagarse con parte de lo que produce. En estas condiciones puede adquirir casa antigua y acreditada, que gana actualmente más de $ 800 mensuales. No tiene acreedores. Las ventas son al contado. Esta bien organizada que casi cualquier persona puede hacerse cargo. Dueño se retira para vivir de rentas ganadas en este negocio. Dirigirse Casilla de Correo Núm. 823. 4062-D.20

VITICULTOR. Se necesita un hombre competente, para la dirección de un establecimiento de viticultura, agronomía y arboricultura, que tenga y pueda dar muy buenas referencias de su competencia, honestidad y actividad. Dirigirse a Ernesto Brendel, Poste Restante, Montevideo. 4007-ene.1

SEA ELEGANTE y económico, haga, reforme, tiña, limpie y planche su ropa con Searabino. Paraguay 1670. — Tel. Uruguaya 3688 (Central). 4035-D.31

PROFESIONALES

ESCRIBANOS

ARTURO BARRIERE Y JUAN ZEBALLOS Y. MAGURA.—Escribano. Escritorio: Florida 1431 (primer piso, Derecha). — **Montevideo. 3419-pte.**

ABOGADOS

ESTUDIO DE LOS Drs.
Guillermo Wilson y
Daniel Castellanos
Abogados
25 de Mayo 395 — 3.er Piso

DENTISTAS

MANUEL IRISARRI, cirujano dentista. Se dedica especialmente a la colocación de dientes fijos y tratamiento y conservación de los dientes naturales. Tratamientos rápidos. Hora fija. Ituzaingó 1413. Teléfono: 3670 Central

EMILIO CRESPO—Dentista— De regreso de Europa, ha reabierto su Consultorio, 25 de Mayo, 535. Hora fija. Teléf: La Uruguaya 3896 (Central). 2730-Dic. 31

MEDICOS

Dr. JUAN SERVETTI LARRAYA.—Médico.—Especialista en las enfermedades de la nutrición, reumatismo y sífilis.—Tratamiento médico de los cálculos biliares. Consultas: de 1 a 3 p. m., 18 de Julio 1493. pte.

Dr. RUCKER. — Médico oculista de la Facultad de Medicina de París. — Consultas de 3 a 5, menos sábados y festivos. Colonia 1162, Teléfono Uruguaya No. 2133 (Central). 3764-pte.

Dr. JOAQUIN DE SALTERAIN (oculista)—Consultas todos los días, menos jueves y feriados, de 2 a 4. Canelones 1262. 8.Dbre31-1921.

Dr. HORACIO GARCIA LAGOS—Cirujano. Se mudó a la calle Andes 1287. Consultas: de 2 a 4, excepto los jueves. Rayos X. 850.

VICTOR ZERBINO — Médico de niños. Jefe de Clínica y Policlínica infantiles. Tuberculosis, sífilis, ortopedia. Consultas: de 1 a 3 1½. 18 de Julio 909. 2117-h.n.s.

Dr. DELGER—Especialista en enfermedades del riñón, vejiga, prostata, uretra y sífilis. Consultas: todos los días de 2 a 7 1½ p. m. Trasladó su consultorio a la calle Ituzaingó 1317 entre Sarandí y Buenos Aires. h.n.o-pte.

Dr. ENRIQUE MENDEZ—Oculista.—Uruguay 1223. Consultas de 15 a 17, exceptuando los jueves. 14-pte.

Dr. JOSE A RAMPINI—Especialista en asma, (Pulmón), corazón, estómago. 18 de Julio 885 (entre Andes y Convención). Consultas: de 2 a 4 p. m. 3631-pte.

Dr. JOSE MARTIRENE—Médico-cirujano de niños. Se ocupa también de las enfermedades de oído, nariz y garganta en los niños. Consultas: lunes, miércoles y viernes, de 1 a 3 p. m. Colonia 1233. 1722-pte.

Dr. JUAN A. BADO—Especialista. Se ocupa exclusivamente de las enfermedades del riñón, vejiga y uretra. Consultas: de 1 1½ a 3 1½. Rincón N.o 730. 1064-pte.

Dr. RUCKER—Médico oculista de la Facultad de Medicina de París.—Consultas de 1.30 a 4 p. m. Sábados y festivos, exceptuados. Colonia 1162. Teléfono Uruguayana número 2123 (Central). 3764-pte.

PARTERAS

NO MAS SUFRIR

MADAME A. CATALURDA— Partera, Especialmente en parto. Tratamientos para embarazadas. **Recibe pensionistas.** Consultas: **de 7 a 11 y de 1 a 5. Colonia 1543,** esquina Tacuarembó. Teléfono: Uruguaya 401 (Cordón).

NO MAS DOLORES: Mme. Noguez. Partera. Aprobada en **Buenos Aires y Montevideo. Especialmente asistencia del parto y operaciones sin dolor. Recibe pensionistas.** Consultas: de 8 a 10 y de 2 a 5. **Colonia 1128. Teléfono: Uruguaya 589 (Central).**

MASAGISTAS

HAMMERLY y Sra. DUPUY DE HAMMERLY, ex-profesor de Europa. Masaje médico e higiénico y especial para adelgazar. **Cerrito 567. Consultas: de 12 a 17, menos los sábados. Teléfono: Uruguaya 2429 (Central). 3374-pte.**

INGENIEROS

JUAN P. FABINI, Ingeniero. Construcciones en general y especialmente de cemento armado sistema Hennebique. San José 2274. 3522pte.

DESPACHANTES DE ADUANA

Hector A. Seré
Comisionista y Despachante de Aduana
Calle Solis, 1464
Teléfono LA URUGUAYA, 311.—Montevideo
1455-pte.

VECINO & Cía.

Despachantes de Aduana y Comisionistas. Importación, Exportación y Tránsito. Despacho de Encomiendas Postales.

359 PIEDRAS 361

Dirección telegráfica: VECINOCIA. Teléfono "La Uruguaya" 1516, (Central). — Montevideo.

Alberto M. Pittaluga

Despachos de Aduana

Importación
Exportación y Transito

Teléf: La Uruguaya, 392— Central

Piedras 423. — Montevideo.

DELFINO Hnos.
CASA FUNDADA EN 1883
DESPACHOS DE ADUANA
comisiones y Consignaciones
Teléfono: 1074 Central
441—CALLE PIEDRAS—414
MONTEVIDEO

Americo Bazzani
Despachos de Aduana
Comisiones y Representaciones
Calle 25 de Agosto número 365
L La Uruguaya 2136 (Central)

Rafael Alonso Frenez
Comisionista y Despachante de Aduana
URUGUAYA, 2192, Central y COOPERATIVA
25 DE AGOSTO, 376.—Montevideo

Molinari y Cía.

Despachantes de Aduana
Escritorio, Paraná, 711
T. U. 930 Cent.—Montevideo

ClaudioE. Bonino
Comisionista y Despachante de Aduana
Calle Rincón, 456
Teléf. La Uruguaya, 897 (Central)

Rodolfo Favaro
Despachante de Aduana
Calle Juan Carlos Gomez, 1461
Montevideo - Casilla Correo 169
Teléfonos: Compañía de Montevideo, 1611 (Central)
Sociedad Cooperativa, 115

Razzetti & Fiorito
Despachantes de Aduana
Calle Solis, 1484
Teléfono LA URUGUAYA 103 (Central)
1426-pte.

Julio Morrison
Despachante de Aduana y Comisionista
Importación, Exportación y Tránsito
Teléfonos: La Uruguaya, 288 Central. La Cooperativa 1854 — SOLIS — 1320 Montevideo

GENERALES

Dirección G. de Aduanas

AVISO

La Dirección General de Aduanas en el deseo de evitar perjuicios a los particulares y en defensa de los intereses del Estado que le están confiados, hace saber al Comercio importador, a los señores Despachantes de Aduana y demás interesados, que es imprescindible que denuncien a la División Depósitos, de la Dependencia, todas las mercaderías y efectos que existan en los Depósitos Nacionales, Dársenas, etc., en caución, dentro del más breve término, bajo apercibimiento de que de las omisiones que se produzcan, no se responsabilizará en manera alguna.

Montevideo, Diciembre 20 de 1921.

Enrique F. Areco.

4002-E.6

AL COMERCIO

El vapor Ansaldo IV terminó la descarga en el Depósito número la revisación de las mercaderías se efectuarán el día 2 de Enero de 1922 de 10 a 12 a. m.

Las notas de reclamaciones ya sean por faltas de bultos, faltas en los contenidos o averías que resultasen, deberán presentarse dentro de las 24 horas de efectuada la revisación. — Montevideo, Diciembre 29 de 1921. — Los Agentes: **Dodero Hnos.** 4071-E. 1.

Vapor Ingés "HARMONIDES"

Llegado el 26 de Diciembre de 1921. Descargó en el Depósito número 6. Avisamos a los señores consignatarios de la carga venida por dicho vapor, que cualquier reclamo por falta de bultos o en el contenido de los cajones deberá ser presentado en nuestra Administración, antes del 27 de Enero de 1922, después de cuya fecha no se atenderá reclamación alguna. Agentes: **Wilson Sons y Co. Ltd.** — Calle Misiones número 1517. 4076-Enero 1.

Suministros de grupos Electrogenos

La Administración General de las Usinas Eléctricas del Estado, llama a licitación pública para la provisión de "dos" grupos electrógenos, de acuerdo con las características establecidas en el pliego de condiciones respectivo, que los interesados podrán recoger en la Sección "Adquisiciones", calle Julio Herrera y Obes N.o 1471 todos los días hábiles de 9 a 12 y de 14 a 17 (sábados de 9 a 12).

Las propuestas se abrirán en presencia del Directorio y de los interesados que concurran, el día viernes 30 de Diciembre de 1921 a las 11 horas. — La Gerencia. Diciem. 30.

Sociedad Anónima

L. Frigorífica Uruguaya

Asamblea General Ordinaria

Se cita a los Señores Accionistas para la asamblea general ordinaria que tendrá lugar en el escritorio de el Sociedad el día viernes 30 del corriente, a las 3 p. m., con el objeto determinado por el artículo 16o. de los Estatutos Sociales.

Los señores accionistas deberán presentar sus acciones en las oficinas de esta sociedad, calle Cerrito 502, hasta las 3 p. m. del día 29 del corriente, a fin de obtener el boleto que es indispensable para tener entrada a la asamblea, según el artículo 10o. de los Estatutos. — Montevideo, diciembre 14 de 1921. — El directorio. 3895-dbr.30

COMPAÑIA "PARQUE BALNEARIO SOLIS". De acuerdo con los artículos 12 al 16, 18, 19 y 23 de los Estatutos Sociales se convoca a los señores accionistas para la Asamblea General Ordinaria que tendrá lugar el día 30 de Diciembre corriente, a las 16 horas, para tratar la siguiente orden del día.

1.o Lectura del acta de la asamblea anterior.

2.o Lectura de la Memoria anual del Directorio y del informe de la Comisión de Cuentas, e imponerse del balance y estados correspondientes al ejercicio 1921.

3.o Nombramiento de la Comisión de Cuentas. — Montevideo, 15 de Diciembre de 1921.— El Secretario. Dbre.30.

COMPAÑIA "PARQUE BALNEARIO SOLIS"

De acuerdo con lo establecido en el artículo 17 de los Estatutos de la Compañía, se cita a los Señores Accionistas para la ASAMBLEA GENERAL EXTRAORDINARIA a celebrarse el día 30 de Diciembre corriente, en el local calle Zabala 1529, a las 16.30 horas para tratar la siguiente orden del día:

1o.—Autorización al Directorio para la venta de solares en el PUEBLO COMERCIAL.
2o.—Autorizarlo igualmente para donar y escriturar a favor del ESTADO los terrenos y edificios que componen la estación BALNEARIO SOLIS.
3o.—Facultarlo también para vender al Accionista Sr. Gregorio Aznarez una fracción de campo lindera con su propiedad.

Montevideo, 1o. de Diciembre de 1921. — El Secretario. 2779-Dic. 30

AL COMERCIO

PARTICIPO: Que según compromiso ante el escribano don Juan Varese he prometido venderle mi establecimiento comercial sito en el Parque Rodó de esta ciudad, denominado "Restaurant del Parque Urbano", y cito a los que se consideren mis acreedores para que dentro de los treinta días de la fecha, se presenten con los comprobantes de sus créditos para hacerlos efectivos, en el mismo establecimiento comercial radicado en el Parque Rodó. — Montevideo, Diciembre 1.o de 1921. A los efectos de lo dispuesto por la ley de 26 de Setiembre de 1904, se hace esta publicación.— Domingo Crovara. 2798-Dic. 29.

BANCO ITALIANO DEL URUGUAY

ASAMBLEA GENERAL ORDINARIA

Primera Convocatoria

De acuerdo con los artículos 34 y 36 de los Estatutos, convócase a los señores accionistas para la Asamblea General Ordinaria que tendrá lugar el jueves 12 de Enero próximo, a las 17 horas en las Oficinas del Banco, calle Cerrito N.o 428, a fin de tratar la siguiente:

ORDEN DEL DIA

1.o Memoria, Balance general y Cuentas de Ganancias y Pérdidas al 31 de Diciembre de 1921.

2.o Informe de la Comisión de Cuentas.

3.o Informe del Director señor Esteban Comini sobre las reclamaciones interpuestas contra el Banco de Barcelona y Banca Biellese; estado actual de las mismas; y repercusión, según se resuelvan dichas reclamaciones, sobre la marcha del Banco.

4.o Nombramiento de dos accionistas o mandatarios presentes para firmar, en representación de la Asamblea, el acta correspondiente.

De acuerdo con el artículo 12 de los Estatutos el Registro de acciones quedará cerrado el día 9 de Enero a las 16 horas.

Montevideo, 27 Diciembre de 1921. 4065-E.11

Laboratorio de Análisis De los profesores doctores **Scoseria y Cafferа**

Análisis clínicos: Químicos, Microscópicos Bacteriológicos y Biológicos. Reacciones de Widal de Wassermann, etc.—Exámenes histológicos

Convención 1389, entre 18 de Julio y Colonia.—Montevideo

BANCO FRANCES

Supervielle y Cía.

(SOCIEDAD COLECTIVA)
ESTABLECIDO EL AÑO 1837
423 — 25 DE MAYO — 427
MONTEVIDEO

Efectúa toda clase de operaciones bancarias, en el País y con todas las plazas del mundo

COFFRES-FORTS (Cajas de Seguridad)
para el servicio del público

CASA EN BUENOS AIRES
Supervielle y Cía.
SAN MARTIN Y PASAJE G UEMES

J. M. GORLERO
Gerente

Pte.

Crédit Foncier de l'Uruguay

1426—CALLE TREINTA Y TRES—1460
MONTEVIDEO

PRESTAMOS HIPOTECARIOS

Amortizables a largo y a corto plazo
Condiciones ventajosas
A. NUÑEZ, Gerente

REMATES

Alberto Fraga Orzábal

JUDICIAL

EDICTO. — Por mandato del Señor Juez Letrado de lo Civil de Segundo Turno, Doctor Don Jaime Cibils Larravide, dictado en los autos caratulados "Crédit Foncier de l'Uruguay contra la sucesión de Enrique Andrade, ejecución de hipoteca", se hace saber al público que el día 27 del entrante enero, a las 4, en las puertas del Juzgado, se va a proceder por el martillero Don Alberto Fraga Orzábal, asistido del Actuario y Alguacil del Juzgado, a la venta en remate público y al mejor postor, los siguientes bienes: a—Una fracción de terreno, con las construcciones y demás mejoras que contiene, situada en el éjido de la ciudad de Paysandú, atravesada de Este a Oeste por la calle Uno, y compuesto de 23.073 metros cuadrados y 55 decímetros, lindando al Norte con la calle Dos, en medio con Don Abel Legar, por el Sur con Doña Rosa Sinistri y la vía férrea, por el Este con la calle de las Artes, y por el Oeste con terrenos de Don Andrés Caissiols, hoy de Don Enrique Andrade, Don José M. Guridi, Don Daniel Millot y la citada vía férrea. b—Dos fracciones de terreno inmediatas a la descripta y atravesadas por la línea férrea, compuesta una de 42 metros y 95 centímetros de frente al Este a la calle Monte Caseros por igual extensión de fond, lindando al Oeste con Don José Massini, al Norte con Don Domingo Cossio y al Sur con calle pública; la otra fracción se compone de 2184 metros cuadrados y 89 decímetros y linda por el Norte con el terreno que se describe en tercer lugar, por el Sur con Don Andrés Posgnoli y Don José M. Guridi, por el Este con el terreno descripto en primer lugar, y por el Oeste con la calle Plata, el nombrado Posgnoli y Don Antonio Oreggioni. c—Otro terreno compuesto de 10.205 metros cuadrados y 21 decímetro, lindando por el Norte con la calle Dos, por el Sur con Don Nicolás Aguilar, por el Este con el deslindado en primer lugar y por el Oeste con la calle Plata. d—Otra fracción de terreno en el mismo paraje que las anteriores, compuesta de 2372 metros cuadrados, que se deslindan así: 54 metros y 75 centímetros de frente al Norte sobre la calle Tacuarembó, 43 metros en la línea del Oeste sobre la calle Plata, 55 metros y 75 centímetros en la línea del Sur confinando con la sucesión de Don Torcuato González y 43 metros en la línea del Este confinando con sucesores del Dr. Don Conrado Rucker. E—Un terreno con el edificio en él construido y demás anexos, situado en la ciudad de Paysandú, compuesto de 1179 metros cuadrados y 80 decímetros que se delindan así: 20 metros y 64 centímetros de frente al Norte sobre la calle 8 de Octubre, número 189, 46 metros y 44 centímetros también de frente al Este sobre la calle de los Treinta y Tres Orientales, 32 metros y 60 centímetros en la lína del fondo al Sud confinando con Don Lorenzo Casaret, to, estando formado el costado del Oeste por una línea que a los 30 metros y 44 centímetros forma un ángulo saliente de 15 metros y 70 centímetros en el lado que mira hacia el Norte y 16 metros en el otro, confinando con Don A. Santa María y Don Manuel Núñez.

Se previene: 1o. que el mejor postor, en el acto de serle aceptada su oferta, deberá consignar en poder del Actuario el 10 % en garantía. 2o. que los gastos de escritura serán de cuenta de los compradores, excepto en el caso de adjudicación al acreedor. 3o. que los antecedentes relativos se encuentran de manifiesto en la Oficina Actuaria de este Juzgado, calle Sarandí 466, a disposición de los interesados. Se hace constar que ha sido habilitado el feriado mayor al sólo efecto de esta publicación. — Montevideo, diciembre 9 de 1921. — Eduardo Díaz Falp, Actuario.

Por más informes al martillero. Pampas 2008. Telef. No. 1463. Aguada. 4000-ener.27

DEFENSA AGRICOLA

LICITACION

Llámase a licitación para la construcción de un kiosco de madera, destinado a cámara de fumigación de productos vegetales, en la explanada del puerto.

Las propuestas serán presentadas a la secretaría de la Defensa Agrícola el día 31 de diciembre del corriente año, a las 9 horas, y serán abiertas en presencia de los interesados que concurran al acto. Deberán ser extendidas en el sellado correspondiente, y con sujección al pliego de condiciones, que los interesados podrán consultar todos los días hábiles, desde las 7 y 30 hasta las 12, en la Oficina Central, calle 25 de Mayo 679. — Montevideo 19 de diciembre de 1921. — La Dirección. 3988-dbre.30

Concejo de Administración Departamental

— LLAMADO A LICITACION —

Llámase a licitación pública para la provisión de dos "chassis" para la construcción de regadoras automóviles, destinadas a la División de Limpieza y Transportes, de acuerdo con el pliego de condiciones que se encuentra a disposición de los interesados en la Secretaría del Concejo todos los días hábiles de las 8 a las 12 horas.

Las propuestas se recibirán en el sellado correspondiente de $ 0.25 en la misma Secretaría hasta el día 16 de Enero de 1922 a las 17 horas, para ser abiertas en presencia de los interesados que concurran al acto.

El Concejo se reserva el derecho de aceptar la propuesta que considere más conveniente o rechazarlas todas.

Montevideo, Diciembre 26 de 1921.

EL SECRETARIO.

4061-E.15

Consejo Superior de la E. Industrial

Dirección de la Escuela de Mecánica y Electricidad y Cátedra ambulante de Industrias Agro-pecuarias. —

LLAMADO A CONCURSO

Llámase a concurso de méritos y trabajos para proveer los puestos de Director de la Escuela de Mecánica y Electricidad y de Profesor ambulante de Industrias Agro-pecuarias, con plazo para la presentación de solicitudes, documentos y trabajos correspondientes, el primero hasta el día 4 de Febrero próximo y hasta el día 10 del mismo para el segundo.

Las bases de ambos concursos se encuentran en la Secretaría de la Institución, calle San Salvador, N.o 1674, donde serán entregadas a los interesados, todos los días hábiles de la hora 7 y 30 a la hora 12.

EL SECRETARIO GENERAL.

Montevideo, 28 de Diciembre de 1921.

v. Dic. 30. En. 1, 3, 5, 8.

Dirección de Obras Municipales

LICITACION

Montevideo, Diciembre 28 de 1921.

Convócanse postores para la instalación de cámaras frigoríficas en el sub-suelo del Mercado de la Abundancia, de acuerdo con el pliego de condiciones y planos, que los interesados pueden consultar en la Secretaría todos los días hábiles de las 9 a las 12 horas.

Las propuestas, en el sellado correspondiente, deberán presentarse personalmente por los proponentes el día 10 de Enero próximo a las 10 horas.

LA DIRECCION.

v. Enero 10.

BOLSA DE COMERCIO

Amortización de Títulos Hipotecarios de la Bolsa de Comercio

Por resolución de la Comisión Administrativa de la Bolsa de Comercio, se llama a licitación para el día 31 del corriente para la amortización de tres mil quinientos pesos oro en Títulos Hipotecarios de la Bolsa de Comercio.

Las propuestas deberán ser presentadas en la Gerencia de la Bolsa hasta el día 31 del corriente, a las 11, hora en que serán abiertas en presencia de los interesados que concurran.

La Comisión Administrativa se reserva el derecho de aceptar la propuesta que juzgue más conveniente o de rechazarlas todas si así conviniera. — Montevideo, Diciembre 28 de 1921.

Diciem. 31.